(第三種郵便物認可大正十一年七月二十四日)

滿洲報

發行人 王平山　編輯人 金念曾　印刷人 金慕章

(本報價目)每月一圓三角　六個月七圓二角　全年十三圓八角　報費先惠　郵票不收(外國除日本槪加郵稅)　(廣告刊資)一行十二字起碼一日每行一圓　特別地位加倍　長期者另議　以上俱以現大洋爲本位　但朝鮮臺灣日本及其他國即以日本金幣爲本位

大連市常盤町二十九番地　發行所 滿洲報社　電話 編輯部(長)七五一三番 經理部(長)二四〇三四番 社長室(長)二四六二番　振替貯金口座(大連)三七一二番

THE MAN CHOU PAO
29—31 Tokiwacho
Dairen, Manchuria

昭和八年十月十九日

打破依賴國聯之迷夢
對日問題欲直接交涉
蔣汪意見一致待適當時期開始
但歐美派頻出惡宣傳竭力妨害

對日政策轉變氣運濃厚之國民政府因德國脫退國聯大受衝動已漸悟國聯無力打破依存國聯主義之迷夢對日問題依兩國直接交涉以歸常道計刻已急遽轉換其基本的方針蔣介石與汪兆銘等 廬山協議之結果双方意 見完全一致決意於適當時期開始中日直接交涉 一方歐美派頻出惡宣傳努力防害此項政策之進行故事實上迄至開始直接交涉尚須相當時日云(十八日上海電)

方吉亡命大連
北平方面之傳說

已到天津之方振武吉鴻昌更有亡命大連之傳說(十八日北平電)

方吉已抵天津
其部隊將由商震處理
灤東土匪最近即討伐

歸順中央軍之方吉敗將於十六日夜入天津法租界吉鴻昌宅其部隊將經商震之手處理又灤東方面之土匪軍最近即將討伐於是河北政局之不安當可免除何應欽整備河北各軍隊對日信賴尤深一層云(十八日北平電)

與歐亞公司協同
完成中國航空
由政府援助急謀擴張
中國航空公司之近況

關於中國航空公司近況數日周世安對記者團所談大要如前據該公司南京辦事處主任左

一、上海龍華埃阿波斯特計畫係由國民政府技術顧問邁索萊所計畫經費三百萬元從新設置陸上滑走塲水上飛行機繫留塲及待合所等此係大規模工事中國航空公司單獨實行尚屬困難故由政府援助與歐亞航空公司協同完成之現在之工事不過爲避免現場狹隘之不便以謀應急的擴張耳

一、上海馬尼剌線鑒於試驗飛行之成績目下準備正式軍航中近將由當事者會議依決定具體的

一、上海貴州重慶線因該地方官民希望目下試驗中俟其成績如何豫定料數月內實現

一、上海廣東線準備開航中然因西南航公司之設立爲避免航路及營業上之衝突決中止之蓋主要方針乃專謀中美航空連絡之進行云(十八日南京電)

軍縮續行討議
於壽府以外之地
德國政府通告意大利
平和的傾向鐵證

風傳德國政府以其平和的傾向之證在十七日對意大利政府通告謂有意於壽府以外之地統行討議軍縮云云目下兩國間雖無起而討議新軍縮之模樣據觀或於此方面兩國已成僵局之德國退盟後之歐州情勢擬闢一血路亦未可知然意大利當局却否認此說云(十八日羅馬電)

首相與國粹黨領袖
協議脫盟對策
全國支持那齊斯政權
將見有一大宣傳運動

德國希特拉政府斷然敢行脫退聯盟之國際聯盟後德國全國國民今已激起極興奮之激昂態度舉國一致狂命的舉揭維持那齊斯政權之氣勢拍致希特拉首相願盡維持忠心之電報及激勵首相之電報已如山積又德國產業界亦同一立於支持現政府之立塲克甫會社總裁林哈桑氏十七日以產業聯盟代表資格拍發贊成脫退聯盟之電報布特拉首相爲處置脫退聯盟後之各重要問題連日來招集國粹社會黨領袖等塲首協議考慮對策最近將見起全國一大宣傳運動云(十七日

(柏林專電)

駁斥德外長之聲明
擁護英國立場
英外長賽門氏放送演說
且有意發表文庫紀錄

在十四日軍縮幹事會席上對於德國要求軍備均等爲反對之演說造成德國退盟直接原因之英外長賽門氏十七日現在倫敦廣播電台演說擁護英國之立場同時對於復外長訥拉武男爵對賽門外長似爲之非難聲明特予駁斥其演說要旨如左 英國仍須於安全保障之範圍內拒絕德國之均等權故仍保持去年十二月之聲明然覺起重大之事態矣但氏對於吾人之誓約並不加以何等變革惟關於其實行方法之細目必然與以影響吾人在日內瓦曾屢經會合已稍納德國之要求上星期且漸商定協定之根本然此時對余對於德國曾詢以所謂武器之標本究含有如何意味乃德國對此竟未下一標本之定義且其回答猶再要求實質的軍備余關於此間之事情茲特及駁德外長訥拉武男爵全然反乎事實之非難倘有必要時關於此事且有意發表文章記錄云云(十八日倫敦電)

出入於沿海州之
日船舶受壓迫
外務省決對俄政府抗議

最近蘇俄側對日極出以非友誼的態度對於出入於堪察加沿海州方面蘇聯領之日船舶徵收領水費等日幣與盧布之換算率加以不當之壓迫覺强制徵收現在通用之价盧布不但日方船舶業感極大之苦痛於日本之威信上更有極大之關係故日外務省即命調查决向莫斯科政府提出抗議云(國通十八日東京電)

寧府未許內蒙
行高度自治
黃趙將赴張垣

南京訊、黃紹雄趙丕廉定二十日赴張垣、召集各盟旗代表會議、決設內蒙自治等委會、由中央派大員主持、政府並未許內蒙實行高度自治尤防止受外人煽惑、政府告蒙民書、已草就、正譯蒙文由黃趙携往散發

天津訊、軍分會委員蕭振瀛日前奉命赴百靈廟宣慰內蒙嗣因中央改派黃紹雄宣慰、蕭即中止前往、留察省視察軍政、茲察省軍政、已次第就緒、蕭遂於十二日下午五時乘平綏二次車返平、向當局報告一切、又蒙旗宣化使章嘉赴蒙日期、須俟中央所派視察內蒙專員黃紹雄趙丕廉北上晤商後、再行決定

與國內赤軍通謀
反共產暴動策
上海白俄人大會決議

留滬白系亡命俄人所成之俄國々家主義者會議最近在上海俄國士官集會所開會檢討蘇聯最近國內情勢與對外關係指摘蘇聯農村法制社會化之局之失敗及其他等利用蘇聯當局之危機提倡與奴隸化之民衆子所弟成之赤軍兵士組織國內反共產主義暴動該會議滿場一致採擇之決議文內容如左

一、國民經濟所有部門均蒙强制的實現共產主義之愚劣理論之蘇維埃政府一切計畫企圖完全失敗之結果又俄國主要富源之農業因農村之强制的社會化所惹起之破碎致於蘇維埃聯邦發生社會主義獨裁政權與俄國國民間決不不得修正之破綻結果因全國民的窮乏與饑餓農民及哥薩克團之威力蜂起已日趨尖銳化竟惹起下級共產主義機關之動搖矣

二、赤色第三國際政府並其指導者及全世界不肖分子之國際地位已陷孤立之危機現在各國對於共產主義政權之敵意已益爲强烈

三、蘇維埃聯邦之內外情勢均以國家主義的反共產主義革命爲救濟國家並救濟國家唯一手段者已示有力

四、對於俄國波里西埃維基政權俄國亡命者强調非妥協的態度國民主義者會議力利用蘇維埃政府當前之糾合全俄國反共產主義勢內外致命的難局必須由全國民的暴動以與以決定打擊依此暴動之成分其由奴隸化之俄國國民子弟所成之赤軍必保證予以援助

新綏長途軍
業已安抵迪化

大津訊、新綏長途汽車公司第一次車、於八月三十日由綏遠出發赴新、途中以種種原因、超過預定十二天之行程、該公司十一日晚接得迪化來電、謂第一次車於本月五日抵吐魯番、經休息數日後、業於十日安抵迪化

于芷山過神戶

東渡參觀陸軍特別大演習之滿洲國陸軍上將于芷山氏等一行六名及視察之奉天省遼河地警備司令劉參謀長廿九名於十七日午前乘香港丸抵神戶於正午由三之宮驛乘車東上(國通十八日東京電)

非難棉麥借欵
棉價日落仍無買主

據日陸軍省接到之情報中國棉麥借欵之美棉第一批已運至上海 兼中國各地之棉產亦甚豐收之結果以致棉價暴落因而影響棉商及農民陷於窮窘如在濟南附近之青島紡績業者均待美棉到濟且棉價日落並無買主由此即知宋子文借欵乃中國農民及棉商頗受打擊惹起恐慌故對宋子文怨聲漸高云(國通十八日東京電)

逮捕軍服俄人
蘇總領抗議要求引渡
施代表已經拒絕

九月三十日江防艦隊於黑龍江愛琿下流歐爾羅夫村岸之滿洲國領有島上逮捕着赤軍々服名德米得利吉之俄人外尚有二名當以爲蘇俄官憲侵入國境之證據嚴重審詢對此史拉島基總領事於十月十七日正午向施外交部代表提出長文抗議要求引渡二名但施代表以爲不正之入境者今後仍繼續審訊而拒絕其抗議云

滿俄水路會議中
必議及國境線
共同標識之根本改正

爲審議滿俄兩國關懸案之烏蘇里黑龍兩江之水陸問題之滿俄水路會議依本月末黑龍江結氷即於俄領海蘭泡開催滿洲國側以海蘭泡領事鴻及堀內航政局長爲委員川畑江防艦隊顧問及其他爲顧問俄側則決以黑龍江水路局長芝達夫氏爲委員目下滿俄兩當局正折衝中於此會議雖以滿俄國境之烏蘇里黑龍江水路協定及航行問題之技術的解決爲主眼然對現在之航行標識滿洲事變以來較俄一方的決定之事變前有相當移動滿洲國側提案之滿俄共同標識設定之根本改正提議乃所必然自滿俄兩國關係之現狀觀之其成行各方面皆相當重視云

盛世才討馬
由廸化出發

迪化訊、馬仲英部集中吐魯番、訓練甚急、盛世才定十二日晨率部離迪化討馬、全市懸旗貼標語歡送、據談新省不堪再事破壞、對馬力主和平、前經指定哈密爲該軍防區、馬延不撤退、並擾塔城、攜乘省軍援塔而攻迪化故不得已出兵討伐云、馬在哈密吐魯番擅發紙票百二十萬、各該地戰災極慘、屋多焚燬、漢民幾絕跡、閒南疆被殺者達二萬餘人迪化安謐十一日戒嚴

上海訊、新亂未止、禁歐亞機飛迪化、惟十七日機准照開、以肅州爲終點、日前有兩外軍官屢專機赴迪、用意不明、但曾得有某官吏之介紹、中途停航尚未到

滿洲文化委員會
日滿要人列席
提議設立博物館等項

滿洲文化委員會之第一日即十七日由午後二時半於文教部開會矣日本側之滿席者有外務省派遣之內藤湖南博士東京帝室博物館技術課長等及服部池內羽田各博士溝口滿洲國側有鄭國務總理及羅振玉參議各部總長臧省長許文教部次長遠藤總務廳長阪谷總務廳次長西山文教部司長等滿席 日軍部方面有小磯參謀長及大使館之谷參事官古澤總領事等出席者約五十餘名於國都建設局之屋上撮紀念影首由鄭總理致開會詞畢開始會議第一日所商議者即關於設置滿洲文化委員事宜午後四時半散會十八九兩日協議者即關於建設東洋唯一之博物館選定國立公園候補地及其他東洋文化特別之施設或遺跡之保存及一切文化發展事業等項提議之議案頗有意義以期其實現云

服部博士
晉謁溥執政

滿日文化委員會日本側委員服部文學博士以下五名於十七日午後十時訪菱刈大使同晝食後即出席第一回滿日文化委員會云

視察華北情況
南京政府對日確有誠意
由滬北上之有吉公使談

有吉公使於十七日夜十二時自滬出發經津浦線北上之際談云 今次北上爲親身視察研究隔一年之華北情況並擬會晤在平之外交團預定往返一月有傳余之使命爲直接處理接收戰區之具體的諸問題實在絕對非是人之所見不同但余以現在之南京政府確有恢復改善中日關係常道之誠意例如使駐日公使蔣作賓氏回任及其他諸問題之措置皆可認爲充分對日之有誠意江西剿共工作告一段落後蔣介石之地位益爲確立之可能性甚多至對努力維持華北治安之黃郛政權日本當以精神的協力華北事態之安定自中日關係大局上觀之亦甚有厚望也(十八日上海電)

大連日本間
一日一航行

滿日交通之聯絡因漸頻繁、對此主要航路之受命會社、即大阪商船、會與遞信省契約、六千噸之定期船四艘、每週航渡二次、刻覺增至八每、每月航渡一十五次、猶擬目下建造中之九千噸之巨船一艘、計畫配置台灣航路俟來年夏季完成後、即將現就航台灣之扶桑丸(九千噸)改爲大連航路、共計九艘、每月航行廿八次、關於大連北海道航路、只有三十噸之八雲丸一艘、將來亦使其就受命航路、其他如北鮮敦賀航路、及北鮮、大阪、東京航路尙於計畫中云

本報出版三大張

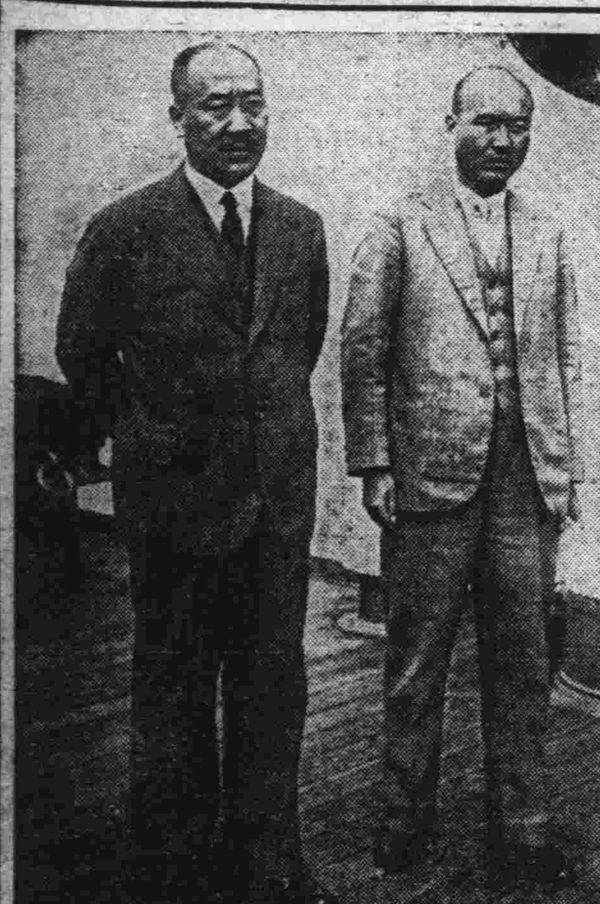

回抵東京本任之蔣作賓公使

南京政府爲打開中日外交已令蔣作賓公使回抵東京本任謁見廣田外相懇談一切行將好轉之中日關係實現之期當不遠矣(寫眞左爲蔣作賓公使右爲丁參贊)

本報發刊 崇德彰善錄徵稿啓事

敬啓者竊惟吾滿俗尙質樸稱爲世所稱道在此古風未泯之邦三千萬官民士庶之中或處世立身有頌聲於鄉里堪許爲德行美備之君子者自均大有其人今日政治既在王道主義之下德行一端又居孔門四科之首其應使芳輝永播幽光發揚者固矣而樂善好施扶危濟困本已飢已溺之襟懷活登萬盈千之生命熱血高風亦同屬不可湮沒即如建國初期萑苻未靖民衆遭逢離亂慘狀筆難盡述各地慈善家及時奮起踴躍輸將努力救恤其功績之昭著與以德行見重之英賢兩相並美實各具不朽之價値揆情度理均有特書之必要本報鑒此因決定刊載崇德彰善錄專爲立德諸彥及慈善大家徵求事蹟逐次錄登報端將來並須編訂成書用期竹帛垂名傳諸後世永爲德育之金鑑焉所望各界人士不吝贊助舉其所知尅日寄稿不勝企幸之至茲並訂徵稿簡約如左

簡約

一、本錄所載限於德政昭彰之循良德行美備之賢士扶危濟困之慈善家其事蹟確可光耀簡册値得特書者
二、各界人士均可就其所知之具有前項資格者紀述事實寄稿推薦以備採登
三、推薦人於寄稿同時須並寄被推薦者之照片一張俾資製版刊載
四、來稿必須文義通順字跡清楚
五、推薦人現在之通信地址及眞實姓名於寄稿時亦須通知本報以昭鄭重並便於必要時之詢問調查
六、寄來之原稿及照片無論登載與否恕不發還但並不揭載
七、寄稿信面請書『大連市常盤町廿九番地滿洲報社崇德彰善錄編纂係』收啓或向本報各地分社寄稿亦可

注意

倘將製版費等繳於分社或代派處時須索取臨時領收證而後於五日以內未收到本社之正式領收證時須速迴知本報經理部

聲明副執事出號啓事

逕啓者鄙號副執事孫豫堂君因有他就由陽曆九月六日業已出號矣向後孫君本身不問所作何事槪與鄙號無涉深恐各界未能週知謹藉報端鄭重聲明

旅順市東町十番地 雜貨商 源順東謹啓

焚煸地照緊要聲明

逕啓者敝人於早年憑價買到劉玉德等山地三段第一段坐落三道溝南崗東至干陳姓西至張姓南至崗頂北至苗姓餘兩段均坐落二道溝門一東至蔣姓西至鄭姓北至王姓一東至鄭姓北至張姓以上三段計地五十二畝二分契照三張於本年六月間因胡匪猖獗甚恐有失特藏於竈內炊時遺忘以致焚燬故登報端緊要聲明

聲明人姜貴福謹啓

交通銀行儲蓄部廣告

逕啓者本行儲蓄部自本年十月一日起改定利率增添科目茲將各種科目分列於左

活期儲蓄存欵、整存整付儲蓄存欵
零存整付儲蓄存欵、特種定期儲蓄存欵、整存零付儲蓄存欵、整存分期付息儲蓄存欵

凡在十月一日以前原存定期各戶仍照舊定利率繼續有效特此聲明以上各種存欵印有章程函索即寄

瀋陽 營口 南滿站 四平街 孫家台 洮南　交通銀行同啓

東益泰厚記 東昇泰 緊要聲明

逕啓者於民國十四年有忠厚堂、興善堂、六合堂、潤德堂、樂善堂、積善堂、合資在下九台開設東益泰根棧營業、鍰欵舖點販業至大同二年九月二十九日休業將所有產業日遂日結束清楚已報由根業公會備查在案是以忠厚堂六合堂集資委張銘閣爲經理另設東益泰厚記根棧營業興善堂積善堂德潤堂集資委苗萬青爲經理另設東昇泰根棧營業由此各辦各事兩不相干對於東益泰以前不負責恐未週知不論此何項事件、東益泰厚記、東昇泰槪不負責特此登報聲明

九台縣　東益泰厚記經理張銘閣　東昇泰經理苗萬青

訃聞

恕訃不周

顯考德壽徐府君慟於大同古曆癸酉年八月二十五日亥時壽終享年七十有四謹奉慈命擇於古曆九月初二日啐經初三日啐經開吊初四日辰刻發引安葬哀此訃

孤子徐慶洪 祥 瑞 泣血稽顙
齊衰期服孫振河 泣血稽顙
澤濱汶清渭洛宇

喪居大連市外老虎灘五二番通處老虎灘會
事務所電話四四七五建德號電話二二一八七

英法不能一致對德
意法關係亦險惡
俄與日形勢重大不能西顧
德對脫退軍縮前途之觀測

據某地情報德國脫退國聯理由及今後之觀測如次

一、因由日本脫退暴露國聯之無力做此信爲最善

一、美國從國內事情已續離盟

一、英法有對立關係而不能一致對德

一、於巴爾幹及地中海 意法之確執已險惡化 而法有苦境

一、蘇聯雖接近法國執 反德的態度然與日本形勢重大無考慮歐洲問題之餘裕

一、對德經濟封鎖各國不能並進假即實施所苦者爲法蘭西其他諸國

一、此脫退從對內策觀之亦爲得其時機擧國一致益爲强化(國通十八日東京電)

對德之答復案 全會已行可決
洪牙利棄權俄土等附保留

國際軍縮會議一般委員會於十六日午後四時於異常之緊張中開會依德之脫退瀕於危機之軍縮會議以決定今後對策之重要會議故控室廊下與蓄之人不時呈雜沓之像日本佐藤尙武大使亦行出席而德代表席則爲空席將惹注意之韓達森演說曰

各國委員不期皆鼓掌而迎之會議參加國對軍縮之待望已空將此附於不問爲絕對不得容許者也

對德之突然退盟表明憤懣之端的

繼而議長提出於幹部會可決之對諸伊拉特德外長之回答案成文

委員會以多數可決矣余對德政府所執重大之決定引爲遺憾盡余以閣下所據之理由爲未入於眞實之故也軍縮幹部會今爲實現軍備平等權惟決對一般委員會提出照應安全保障之點實行漸進的軍備縮小當此時德政府出乎此擧實爲遺憾之至

對該回復翰之表決洪牙利代表從自國特殊之立場棄權蘇聯波蘭及土耳其代表因未參加今次五大國私的會商以難負其責之理由附以保留繼而對休會至十月廿六日之提案滿場一致可決矣(十八日日內瓦電)

灤東各地匪禍
匪衆兇殘難民遍野
昌黎緊急幾行失陷

平訊、延宕經月之灤東剿匪問題、自撫寧縣被匪陷落後因而益形吃緊、股匪當時曾擬逞其淫威、繼行西竄、以是昌黎縣完全陷於極度恐怖狀態、記者赴灤東實地採訪、特將連日耳聞目覩之所得、紀述如後、藉饗關心灤東問題者

灤東股匪有無背景、自爲明眼人所洞見、不過該匪等之內容、與夫現在之實況、則爲外間所鮮知、按該匪之唯一首腦機關、厥爲所謂東亞同盟聯合軍、該匪軍軍部、即設於秦皇島、匪軍總指揮爲石友三之舊部威文平、威之下尙有二軍、第一軍軍長爲郭亞洲第二軍軍長爲張魁元(即老耗子)第一軍部設於楡關鎭、第二軍部設於擡頭營、至各軍之下、則系統紊亂無從統計、有三五百人成一司令部者、亦有一百或八十人成立旅司令部者、郭亞洲所領匪數在二千人左右、老耗子所屬亦不過三千餘人且大權完全操於威文平之手、外傳有謂老耗子已秘密返魯、灤東之匪已無人統制將瓦解之說、純係揣度之詞、殊不知老耗子之上、尙有威文平在也、該匪軍所有匪衆、有二來源、一爲口外驅入者、二爲各地招募者、口外驅入者、均係千百之衆槍械齊全、匪性亦難馴、至各地招募者、則多爲失業軍人、凡爲匪夥之介紹、即可到秦皇島匪軍部、領取槍一支彈二百粒、一經登記後、便可自由行動、搶奪姦淫、聽其自便、如於搶掠發財後可以二百元呈交匪軍部、其所領之槍彈、即可歸其自有現昌黎以東如留守營、北戴河海濱、秦皇島、楡關鎭、擡頭營、撫寧縣、均爲匪軍之散佈地、且在昌黎以東彼等乘坐火車、概不買票、若正式軍隊然、至匪軍之竄擾撫寧、最初彼等亦未料及可以攻下、緣我保安第三大隊、鎭守撫寧、頗具實力、即匪已圍近撫城後、保安隊尙堅城扼守、靜待援隊之來臨、乃城內竟有祖國勳(前縣長)等企圖藉匪之力、再充縣長於是一方在城內散佈謠言、謂衛城保安隊已退去、於是人心大慌、相繼自西門蜂擁逃出、縣長劉興沛亦信以爲眞、即率領縣屬星夜逃奔昌黎、是時保安隊尙在前線應戰、突聞後方完全逃走、而後方傳訊機關亦行斷阻、於是只有順勢西退、大好撫寧城、遂爲匪衆竄據矣、保安隊張總隊副在前方督戰、迭獲捷音之時、突聞後方撤退痛憤異常、歎前功之盡棄、遂遽然發作神經病、每日痛哭流涕、吼號呻吟、慨憤萬狀、現已送至天津診治、撫寧警隊退出後祖國勳遂引匪入城、以爲個人作官之私慾、定可如願以償、孰知匪既入城、彼之縣長尙未實現而灤東空前之慘劫、即於此時演成矣、一姦淫一「搶掠」之事、則盡撫寧城內無處無之、老幼被姦而自殺者有之、青年壯夫被匪斃命者有之、眞是人間地獄、撫寧城、變做冤鬼黑暗之地獄、且間有違抗匪意者、即燃火焚屋、城內商號完全搶掠一空、如是者達五日、匪衆無不腰纏纍纍、而匪首龍海廷白子全與老耗子部下、竟發出安民佈告、人民初尙以爲可以謀得安生、誰知匪之零星搶掠、漸少、而整款之勒索、突又實現、且需索毫無限制、此股索款將繳、彼股又接踵而至、人民既無法應付、能脫逃者固早已脫逃、不能脫逃者只有自殺一途、免受蹂躪、該等於十月初始行就任、祖國勳並委大批餘黨接收縣屬各機關彼等自以爲有功於匪衆、於是就任之後即派人將彼等之眷屬自秦皇島至撫寧、該眷屬中、甫抵城門、竟亦被匪衆完全扣留、實行眞正之一共妻主義一因果之報、遂立時實現、該等亦無如之何也、繼撫寧而陷者爲留守營、於是昌黎乃變成股匪西竄之第一道前線、人民因懾於匪衆劫撫寧之慘於先、無不恐怖惶懼、紛紛西逃、各商號均休市、各學校紛紛停課、各機關亦均停止工作、惟河北省保安總隊部設於此、幸總隊長裔希哲早在城郊設有嚴密之防備、雖匪欲西竄、但無力應付我精銳之保安隊、因之昌黎得幸保無恙

孫殿英所部停烏拉河附近

平訊、寧夏主席馬鴻逵、有蒸電致孫殿英、略謂包頭孫督辦殿英兄勛鑒、佳電敬悉、李參議赴包頭謁見、承賜接洽、至深銘感、兄部現已開至烏拉河附近暫駐、萬勿前進爲妥、因弟所處環境、極感困難、近青海軍隊、已開到中衛、胡宓南一帶、將開到海原、朱主任不日來寧、似此情形、兄部未到寧境、而甘青部隊、先已在寧境集中、實逼處此、情何以堪、祇有請兄部在綏遠停進、如何之處、並盼電示等語、孫殿英接電後、以寧甘青既然拒絕、勢難完全通過、除令前防各部暫行停止西進以免衝突外、一面派員向國府報告西進情形、一面向馬繼續交涉、俟得結果再行定止

劉湘將赴遂寧督剿
粵軍進攻興國
各路剿共匪軍皆積極進行

重慶訊、劉湘決日內返渝後再赴遂寧督剿、傳順慶兵變附營、旅團長均有遇害者、按該地爲楊田合駐、李部已馳往增援、鄧軍出發昭廣、封鎖匪區、由綏撫委員會辦理、激有匪混入、警備部十二日夜擧行大搜索

香港訊、陳濟棠已令第一縱隊余漢謀、進攻興國雩都並與駐吉安泰和一帶中央軍會合、俟克復興國後、即夾擊會昌瑞金共匪老巢

香港訊、李宗仁十二日在南寧召開軍事會議、白崇禧等均出席、討論入贛剿匪軍事及改進全省民團訓練計畫、李揚敬連日與陳濟棠香翰屏會商粵第三軍入贛剿共計畫大致已決定、七八兩師官兵均電請李速返防、李決十三日離省、沿途視察惠州博羅河源梅縣等處綏靖狀況、再繞道前往鄂邮、主持剿共軍事

香港訊、陳濟棠十一日派梁瑞寅携新計畫赴大庾、謁余漢謀、日內偕余赴安遠、召開軍事會議、決定進剿辦法

南昌訊、近數日來、各軍與匪衆時有接觸、戰勢激烈、但大規模總攻擊尙未實行、各軍現已奉命偵察何處爲匪軍集中之地點、至於正式開剿、頗感困難、良以共匪隨時遷移、毫無確定地點、總攻擊令不日可下

對世界和平最善保障
爲實現第一海軍主義
美海軍長官視察造船所後談話

視察當地美國海軍造船所之美國海軍長官斯萬遜氏强論將美國海軍完成於條約限度而實現世界第一海軍王國主義曰、美國以對和平最善之保障

爲將海軍擴充至條約容許之限度 實現世界第一海軍之事

擬努力建設與他海軍國匹敵海軍者僅爲從至於倫敦條約之事也吾等對他諸國建設條約範圍內之海軍力有不能言之苦衷同時他國對我所爲同一之事亦無斥責之權利也美國決不得於遠東起何等之紛糾

與日本之關係從來全爲友誼的 於此方面可知未存有戰爭或紛糾之事

吾等準備軍備縮小遂未被容其結果必然的美國爲合致軍縮條約亦不得不建造新艦也(十八日哥萊馬頓「華盛頓州」電)

川省剿匪兵力
動員部隊爲三十旅
松茂又起激烈地震

重慶訊、松茂地震又起、吼聲如雷北道赤匪、因見官軍出動、勢似和緩、劉湘調唐式遵全師、回鎭重慶、本人將赴遂寧督師

成都訊、剿赤軍動員部隊共三十旅、一路鄧錫侯、任昭化廣元劍閣、二路田頌堯、任閬中蒼溪南部、三路李家鈺、任順慶、四路楊森、任營山蓬安、五路王方舟、任渠縣廣安、六路劉存厚、任宣漢萬源、統限十日前到達指定區域、又電、劉湘部王方舟師、已抵渠縣、沿渠河南岸佈防、極爲嚴固、營山渠廣間已發生激戰、閬營山業已收復、又電、劉湘電令渝軍部、速將成渝、成綿各幹路電線迅予修復、便利軍事交通、又廣安十日電、川北赤匪、見各路軍即集中總攻、爲企圖保存實力計、將運用避實就虛之慣技、實行反回原地、鞏固老巢云

促日俄開戰
猶太人之猛烈策動

據巴黎電德國脫退國聯傳日俄開戰而以法爲中心之猶太人之活動頗爲猛烈尤其猶太系之某大富豪聯絡於英法政界有勢力之菲利梅遜一方宣傳和平主義一方與製兵器業者提攜頻行策動日俄開戰之機運云(國通十八日東京電)

蘇省父老書
顧祝同留別

鎭江訊、蘇主席顧祝同及各廳廳長委員九日、發留別蘇省父老文、銜略、祝同等猥以庸愚、忝膺重寄、服務蘇省、垂及六年、就任之時、適値水災之後、滿目瘡痍、庫空如洗、籌辦急賑、搶修運堤、海塘工程、迴顧兼籌心力交瘁、旋迭一二八事起國軍苦戰、風鶴頻驚、鎭江密邇首都、經轄南北、構築防禦工事、鞏固後方治安、儳淡維持、幸免隕越、但自經水災國難、蘇省民力交敝元氣大傷、凡百建樹、均以無米爲炊、陷於停頓、祝同等服務鄕邦、敬忝桑梓、艱苦奮勵、不敢稍存偸玩之心對於澄清吏治、革興庶政、清匪、共縮節開支、均求積極進行、不敢稍遺餘力、卒以環境困難、動生阻礙、心餘力拙、事與願違、兩年以來、終鮮成效、自維德薄能鮮、無補時艱、長此因循徒滋遺誤、既無報答中央付託之重、又無以仰副父老屬望之殷、寢饋難安、實深內疚、爰經聯銜請辭、退避賢路、幸已獲准、庶少愆尤、適奉明令、擔任五省剿匪北路工作、枕戈待發、拚旗西征、緬懷德音、載深悵惘、惟祝同等分屬蘇人、桑梓攸關、興亡有責、此後凡屬本省地方事業、仍當盡蘇人一份子之綿力、謹從諸父老之後、附驥追隨、共圖匡濟、臨電依馳、伏維鑒察、顧祝同、趙啓驍、舒石父、周佛海、董修甲、韓德勤、何玉堂、王伯齡、李明揚、同叩

委任樺甸警局長

吉林省長公署警務廳金名世廳長現查樺甸縣警務局局長將世臣業已因事請准長假遺席重要關係全縣之公安未便稍虛遂於日前明令發表委鄭繼祖接充以專責成鄭局長當即拜命前往履新云

黔省最近局勢
龍雲負責調停黔戰
王家烈願和平解決

長沙特訊、黔省內戰、迄未稍息、王家烈與猶國材兩軍仍在互持之中、嗣經雲南省主席龍雲、出任調停、空氣始稍緩和、王家烈尤以黔省清鄕司令一職、畀予猶國材擔任、但猶(國材)野心未已欲佔據省垣、逐王(家烈)自代、以致黔戰繼起、稱兵對抗、久無寧靖之日、現王家烈爲避免內戰、力謀和平計、已電致該省駐湘代表胡羽高、告知黔省近況、亟願接受滇省當局調停、俾化干戈爲玉帛、並請胡(羽高)代表將該電文中情形、轉呈何鍵、暨黔省旅外同鄕、使各方得以明瞭黔局眞相、而免誤會、記者以王氏之電、頗關重要、故將原文、誌之如左、長沙胡代表羽高勛鑒、黔省迭遭軍事、民窮財盡、加以荒災、滿目蕭條、家烈此次回省以後、不惜委曲忍讓、以求實現和平、無非仰體中央團結救亡之意思、欲黔民稍蘇息、故聽鄕省調停、儘量接受、商洽信使、給釋於途、對用儂(猶國材)之委曲遷就、無所不用其極、如一再讓駐盤江八縣、請託彭公武、謝燕陶、直至滇增迎候商洽、繼又歡迎滇代表但恕剛、及猶之代表廖離仙等到省、數度詳商、決定以全省清鄕司令相位置、凡此皆有事實之證明、亦內外鄕人所共聞見也、不意近聞用儂(猶國材)致其鄧代表鳴階冬江眞各電、一則謂前此率部渡江、原擬三路並進、恢復原防、不幸蔣軍(按係猶國材部)敗潰始藉滇主席龍志公(即龍雲)之出任調停、臨崖勒馬、再則曰廖隱仙之至省、並未負有任何責任、不過姑與周旋、藉資緩和、最後則揑造事實、橫加誣詆、挑撥離間、極盡所能、京滬渝湘各報、一經揭載、內外鄕人、莫不嘆息、竊念家烈不德、誠信未孚、感格無方、惟有愧汗、但和平志願、決不因此變更、息事寧人、誓當貫徹終始、除電懇龍主席、繼續負責調停、挽留但(恕剛)寥(隱仙)諸君、從長商洽、以期避免無謂內爭、解除黔民之痛苦外、特電奉聞、並請轉致芸樵主席、及旅外鄕人、鑒別是非、主張公道、俾資亂得以寧息、和平早告成功、尤爲禱幸之至王家烈叩軍秘印

婆漢迷
張若谷著

第一章 喪禮進行曲

雨、像海潮、像激流、像瀑布、像女人的眼淚般、橫決傾瀉在屋頂上、牆壁上、大地上

灰色的閘北、整個都浸在雨幕裏、四五個黃色車夫、衣褲盡濕、低着海沫般的頭顱、水珠子從頭淋到胸背、從胸背到腳踝、他們彎着筋骨畢露的臂肩、拉着鐵一樣重的車槓、沒有草鞋赤裸的腳、一高一下地踏在泥濘崎嶇的碎石子路上、向着北火車站趕去

從租界方面、飛來了一輛汽車、象鼻般的車頭、在灰黯的烟霧幕裏、橫衝直撞過去、像森林中一隻被創逃闖的野獸

「阿三、開得快些吓!」車廂裏發出嬌滴滴的聲音

車夫得到女東家的一聲命令、腳下加緊力量、踏足風門、車身兩旁房屋、像旋風般向後倒退、快慢表上的針指在三十英哩上了、爛泥漿水、從車胎飛濺到路邊黃包車夫的下身黃包車夫睜大眼珠、望着汽車尾巴、破口大罵、汽車夫阿三、只聽見女東家不斷地催開快車、心地雖老不高興、但也來不及管那些閒事、强把一般鳥氣、的一聲、咽住到肚皮裏去

汽車在火車站前殺定、兩個男人扶了一個全身黑衣的女人出來、女人臉上蒙了一層黑紗、看不清本來面目、三個人向着月台走去

火車龍頭匍伏在鐵軌上、氣咻咻地喘息、在月台前車頭前、一大群青年男女、排齊隊伍冒雨站在那裏、幾個衣服單薄的少女、自由布的夾衫、絨線背搭、短黑裙長統襪、都在雨裏簌簌發抖

這一群青年男女、手臂上都圍了一塊黑布、拿了「共赴國難」的白竹布旗、他們很靜穆地排隊站在鐵軌上、他們不怕風、不怕雨、不怕沒有錢、不怕家長和學校當局阻礙、父母和情人的眼淚不能減熄他們脈管裏燃燒着的熱血、市長的一紙通告、止不住他們胸中的憤慨和勇氣、他們睜開了火光的眼睛一致望着站長室的小門、等候他們的代表出來報告交涉的結果

穿黑衣的女人、把頭微微擡起、望了一眼、問右旁的一個戴眼鏡的男人道:「他們都是學生子嗎?」

「正是、他們都是上海各中學的學生」

「難得他們熱心、這樣大的雨、都趕到這裏來、要是詩舷還活在人間……」

左邊的一個瘦長男子、很靈敏、他聽見女人的話、知道她是誤會了、急忙接口插言道「是吓、他們都是好青年他們都在這裏等火車、他們豫備要到南京去向國民政府請願、他們代表上海的市民要求政府懲辦失地的將領」

女人仍舊把頭低下去、一語不發、在兩個男人的扶持中、向天橋那邊走去

一行列車、匍伏在天橋底下、四個苦力、正從貨車裏扛下一口長方形的黑漆箱子恰巧三個人走到前面、黑衣女人、一看見那口黑漆箱子拚命撲將過去、抱住箱子、叫喊一聲「啊喲、詩舷吓…」她暈倒過去了

四個苦力、猛地吃了一驚兩個男人慌慌張張把女人擡起來、戴眼鏡的男人、把女人的身體、仰天平放在地上他一面叫瘦長的男人快去打冷水、一面把女人的兩隻白玉般的手臂、一上一下地伸動、同時在胸口施行按摩、一忽兒、哇的一聲、女人醒轉來了

雨、像潮流像瀑布傾瀉、男女學生們仍像石膏像般站在雨裏、四個苦力把一口黑漆箱子、遠運到一部四面張着黑幔的大汽車裏、兩個男人、扶着黑衣女人、坐到象鼻汽車裏、兩部汽車、一前一後在灰黯的煙霧中消失了

膠州路上、有一帶西班牙式的象牙牆、牆上透出幾枝翠綠的松柏葉子、中間兩扇鐵門、門道可容車輛出入、走進鐵門、一方大草地、枯萎得像一隻死人的手掌、中央一座別墅式的白洋房、雄偉壯麗像是華盛頓宮的雛型

走上大理石階、是一間冰冷的黑暗大廳、廳裏黑沉沉擠滿了人、高的、矮的、大的、小的、男的、女的、肥的、瘦的、裏面的光線實在太暗了、只看見憧憧的黑影子、辨不出所有人物的面容音貌

廳的一角、另有小教堂、高燃銀燈數炬、慘淡燭光投射到廳堂各種銀屬製的器皿上、反映出一道白光、在幽暗般的世界中、施舞閃耀廳內的一切陳設、鏡子、畫架、壁上的鏡板、都是用黑白兩色裝飾的、窗戶前張掛着白花邊的黑幕帷、大幅的絲織地毯、墨黑的底質上、面繡着白色的圖案花紋、鋪在廳中、好像是銀製在地板

サロメチール
(沙老梅奇魯)

秋!

每逢季節變更之時則痼疾之神經痛。傻麻質斯最易再起而又易患肩凝舊症有復發之患

此等痛苦能爲爽快解消之塗擦藥也

傻麻質斯
神經痛
肩凝·腰痛
頭痛·胸痛
運動競技による打撲·筋痛

塗擦於皮膚可宜於洗澡後或以手巾浸以溫水而溫暖患部後用此藥(沙老梅奇魯)塗之更有奇効

滿洲代理店 大連浪速町 奉天加茂町 日本審藥會社
各藥舖均有出售

東京·大阪 田邊商店

一圓五十錢 二圓五十錢

S 585

補品大王
贈送五千盒
龜齡機

龜靈機裝在美麗金盒中

世界新藥「龜齡機」是專治男女生殖器病的新藥、是男女愛情中秘寶、缺少兒女的仙丹、返老還童的寶筏、其配製原料、純用青春動物之生殖腺、甲狀腺、睪丸、卵巢等種種化學的製作、配以高貴藥料所製成、故效力絕大、萬試萬靈、復經衛生試驗所化驗證明有效特許專賣

主治 老翁服、恢復青春、生殖力還少復活、青年服健腦强精讀書不忘、凡生殖器病、腎虛遺精早洩、發育不完全、性感缺乏、貧血、作事厭倦、消化不良、視力減退等、及女子經脈不調、過多過少、經脈閉止、子宮寒冷、腹痛、赤白帶下、交接快味缺乏、半產、及卵巢發育不良、難以受孕等尤爲特效

龜靈機養身固精之奇效

「龜齡機」具有極大滋補力、其壹盒之効力、遠勝中國茸一斤、故凡吸鴉片者、老年衰弱者、青年腎虧者、均宜速服「龜齡機」又患早洩病、則男女間快味缺之、此藥有滋補眞陰、鞏固玉關之力、患者速服、無不立愈

贈送法

本藥在武漢初次發行、特提出五千盒、作爲贈送武漢人士之用、以昭效力、而使推廣、照以下定價在經售處凡購買龜齡機一盒者、即贈一盒、凡購買龜齡機半打者、即送半打、每人限一打、多者不贈、定價每盒一元五角、每打十五元、買一送一盒、買一打送一打▲購貨欵先匯郵費在內 治效感謝書函索附郵票一分即寄

瀋陽鼓樓西 西藥總批發店
金城大藥房

外埠函購欵先匯寄費在內即寄上不誤郵票代洋十足通用

代贈處
營口中西藥房 安東瑞祥泰 長春中西藥房
哈濱環球藥房 哈濱華美藥房 江省五洲藥房
本溪濟生醫院 洮南德慶仁 鐵嶺五和發久
遼陽義和堂 千金寨信仁堂 大連同德藥房
大連華西藥房 四平街天德堂 吉林五洲藥房

瀋陽中國銀行廣告

敝行現創辦山東河北(即直隷省)兩省各縣鎮滙欵除有敝行地點外其餘各處或委託商號代理或由各地敝行就近向郵局轉滙均可辦理如承　賜顧請逕向關外各地敝行接洽可也

再關外各地距離敝行較遠之處對於前項滙欵亦可通信委託代辦請向當地滿洲中央銀行或郵局購買滙票(滙票須寫明奉天中國銀行收以免遺失)連同致收欵人原信一併掛號寄下敝行當即代取隨時轉滙并將匯欵收據寄還應收滙水即於滙票內扣倘有手續不明之處如承　函詢自當隨時奉咨

老刀牌香烟

君患肝火否
我有潤腸丸

肝火中燒、最易激怒、世人往往因小不忍而亂大謀者、由於憤怒、實由於肝火

君有肝火否、盍服第威德潤腹丸以平之、藥料完全植物質、毫無刺激作用日服二粒、肝氣不作、祝君前途更多勝利

價格低廉祇售兩角

第威德潤腸丸

各大藥房均有出售

痰喘咳嗽一服除根

無論新舊治療速服龍角散

傷風感冒雖然初覺輕症若帶些痰咳痰喘可不能輕視。不趁早治療便轉成肺炎肋膜炎。若犯肺癆終身難治。

若有痰咳痰喘症狀
無論輕重須速服用
專門仙藥龍角散
趁早治療完全除根

注册商標

龍角散

龍角散適應病症

(痰咳)凡頑痰不化咳逆不止之人
(痰喘)凡痰喘塞喉呼吸困難之人
(頻咳)凡咳嗽頻發不能安眠之人
(流感)凡因流行感冒患咳症之人
(肺癆)凡肺患癆症咳嗽無力之人
(帶血)凡痰有臭氣時帶血絲之人
(失音)凡聲音嘰啞咽燥喉痛之人
(老人)凡老衰或病後之虛勞咳嗽
(小兒)凡小兒之痰咳及痲疹咳嗽
其他一切頑梗別致的呼吸器疾患所發痰咳違用一二星期必有靈効如神

特長

此散用貴重藥材精製用量少許奏功如神且頗有香味極適服用最合不愛服藥之人及病人兒女。一用此藥精神爽快除去一切咽喉痛苦

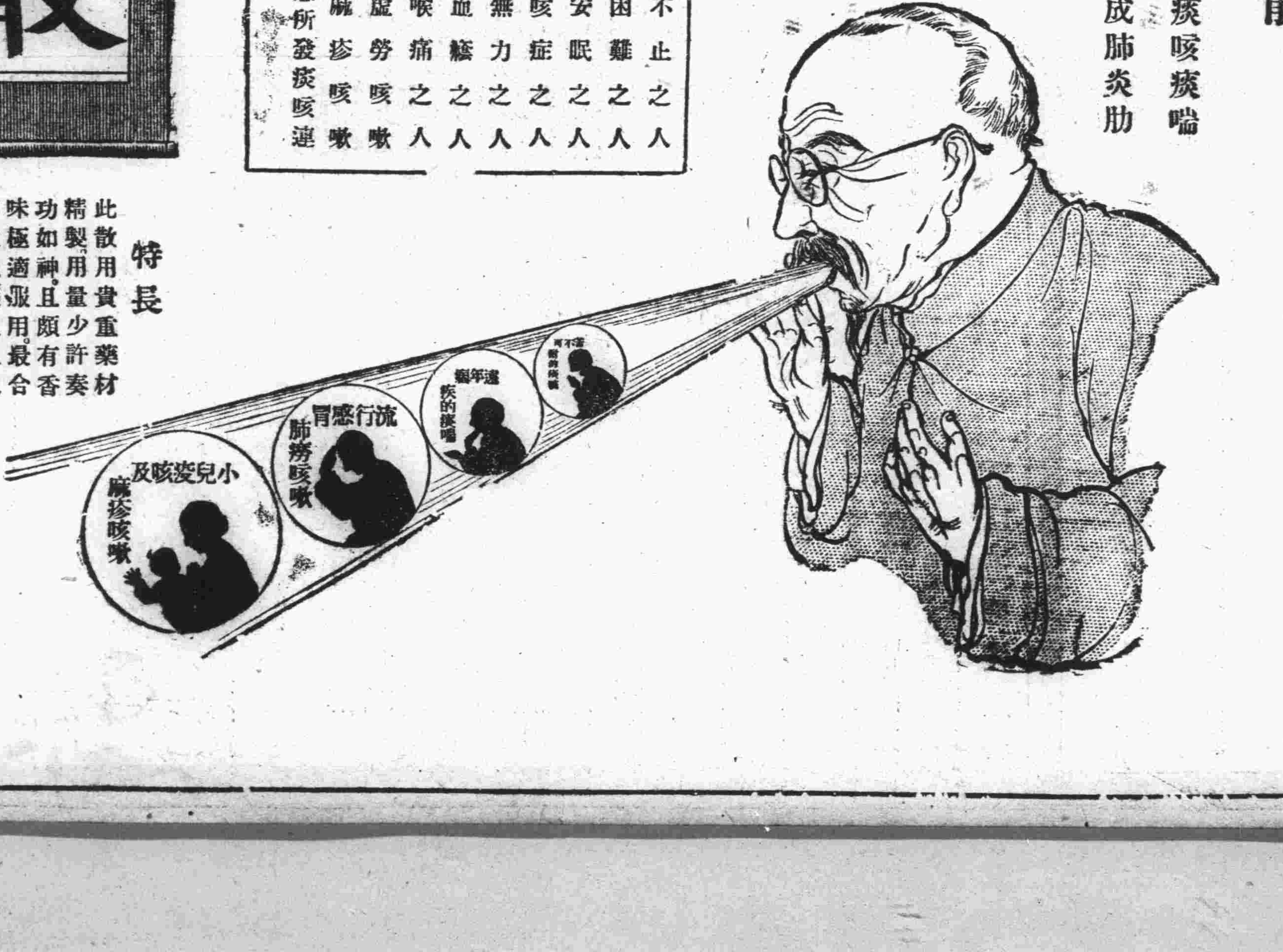

代售處

大連 同 同 同 同 同 同 同 同 同 同 金州 同 同 [illegible]
濟泰藥房 華西藥房 同春藥房 德記西藥房 同德藥房 康德記藥房 德記全枝藥房 廣生堂藥房 德興藥房 志義成藥局 中興藥房 天和藥房 [illegible] 德記藥房 [illegible] [illegible]

營口 同 同 皮口 同 同 貔子窩 同 瓦房店 同 [illegible] [illegible] 同 芝罘 同 威海衛
志義成藥房 康德記藥房 德順藥房 福田藥房 集義生藥局 仁德裕藥局 保和長藥局 集義之藥局 永泰陞藥房 康記藥房 元慶昌藥局 成春堂藥局 會春堂藥房 山東藥房 [illegible] 生生堂藥局

[illegible] 同 同 同 同 同 大石橋 同 海城 同 鞍山 遼陽 同 同 [illegible]
泰東藥房 興亞藥房 保興長藥房 中西藥房 義和謙記 裕泰和藥房 義興成記 長生堂藥房 德生復藥房 華西藥房 和發福藥房 同仁堂藥房 [illegible] 東英藥房 [illegible] 天福堂藥局

[illegible] 同 安東縣 撫順 同 本溪湖 奉天 同 同 同 鐵嶺 同 同 開原 四平街 [illegible]
大和興藥房 成春堂藥房 福興堂藥房 濟生堂藥房 廣名藥房 多久島藥房 大德生藥房 歐美藥房 中西藥房 五州藥房 義和堂西號 [illegible] 和發久藥房 東亞藥房 [illegible] [illegible]

公主嶺 同 鄭家屯 同 洮南 同 同 新民屯 八面城 通化縣 西豐縣 莊河縣 長春 同 同 吉林
大口藥房 東亞藥房 東英藥房 和發藥房 和發明藥房 永和同藥房 東英藥房 和發同藥房 和發增藥房 積盛和藥房 積盛興藥房 廣生堂藥房 泰和祥藥房 中西藥房 [illegible] 五州藥房

[illegible]

總經理處　大連　賽藥合社

本溪

孟處長親自督剿 股匪向西逃竄
青山好等竟捲土重來 擬攻望城崗子未得逞

本溪縣自衛團辦事處長孟璞雲氏民瘼關心無微不至日前聞匪首青山好太祥字等匪幫復又嘯聚成群姦淫搶掠更甚於前在小甸子後溝一帶集合會議擬攻望城崗子區所正在情勢危急之際孟處長親督各隊赴該溝分路搜剿當與股匪大祥字幫接仗擊傷匪徒等數名匪勢不支即向西逃竄迄今地面肅清閭閻安堵此皆孟處長所賜也

婦人會成立
選定正副會長

本溪縣教育局長鍾秀崎氏以新邦肇造百廢俱興今爲力求本縣文化發展計乃於本月十五日上午十時假河西街民衆教育館舉行成立婦人會典禮茲將會序誌錄如下（一）振鈴開會（二）推舉臨時主席（三）主席報告組織緣起（四）審察簡章（五）公舉正副會長（六）指定幹事（七）演說（八）閉會本日參加者男賓方面有教育局長鍾秀崎民衆教育館長高慶得檢察分庭鄂書記官緝私局長李夢白民報社長孫志亞東北報傳社長本報記者等女賓參加者計縣長夫人陳岳玉英王科長夫人王商爵華警務局長夫人常素賢警察司大隊長夫人司陳紹德醫士郭濬哲夫人高淑儀及女師講教員郭中冠女士縣三被教員關景雲女士等約五十餘名即時公舉陳岳玉英爲正會長王商爵華爲副會長爲菊英王恩林魏英斗郭中冠關景雲等五人爲幹事舉畢首由教育局長鍾秀崎登臺宣告一切宗旨及講人類如何改善婦人如何修德以及內聖外王意義侃侃切切頗動聽聞眞不愧文教中元首也次由魏英斗女士講婦人界當以自尊自愛自立自強爲基礎尤貴以冒險無畏長之精神百折不撓之魄力勇敢作去務必打倒依賴之惡習使達到齊家教子之目的努力工作以寰家庭美滿之結果云云繼由王恩林女士講女子被人輕視的原因及女子無才便是德之惡語弁講女子雖不能如木蘭之從軍然小不可甘作廢人等意義再次爲女師講教員郭中冠講演畢於下午一時許始行散會云

邊村副被殺
究竟爲財爲仇

本溪縣一區白石砬子村副邊守常年四十二歲家道小康忽於昨深夜一時許邊某正在熟睡之際不知被何人闖進屋內用手槍打其頭部血流如注即時氣絕迨家人聞有槍聲驚醒之時未見有何人蹤影第邊宅財物毫無損失而邊某被殺究爲財歟抑爲仇歟以俟偵明再爲續誌

新立屯

搶殺五命掠去財物 正犯業已就獲
悍匪趙殿臣供述行搶經過 惡貫滿盈之匪犯行將伏法

阜新縣警務局長邢子湘作事認眞辦案神速早得民衆口碑載道上月二區地界劉後一家被匪擊死五口綁去一名邢局長日夜憂心明查暗訪不眠不休終於舊歷八月十三日探出消息匪在孟家窩棚方姓家潛藏立派司法科長吳率偵緝隊前往捕獲當場搜出馬八門里大槍一支子彈一百粒確係強搶劉後家中之物當日綁赴警局由司法科長吳率偵審問據供該匪姓趙名殿臣初則刁滑不吐實情與科長以案關重大百般想法審理亦不刑而認供謂劉家拒搶始槍殺五人所搶財物一一不舛邢局長當即備文呈請上峰不日即能處決噫天網恢恢疏而不漏爲匪者可不戒歟

王縣長已返阜新

阜新縣長王槐三徇奉山路之要求於十二日來新立屯參與愛護鐵路大會於午後二點散會該縣長以職責重要不便久留即日返阜新矣

邢局長赴奉就醫

阜新警務局長邢子湘今春任職以來對於地方治安異常注重如有匪患必親往馳剿斯以地方非常安靜該氏以不眠不休致身體受有風寒背部麻木斯以請准短假二星期赴奉天醫治於十二日參與愛護鐵路會議事畢即乘車赴奉天矣

營口

小倉根參事 下鄉宣傳王道

本縣參事官中島定夫氏日前率屬下鄉施行第一期宣傳王道政治工作業經完畢曾誌本報茲聞副參事官小倉根氏於月之十四日午前九時偕地方警察李署長錢隊長市警署齊藤指導官賢赤十字會救護班率警備隊數十名出發下鄉赴各區施行第二期講演王道宣傳慰民衆兼施疾病治療楊縣長率多數屬員歡送至郊外以示愛民之切云

海城

胡匪襲溫泉
前作巡查負傷

本縣八區轄湯崗子溫泉滿洲館於月之十六日午前二時忽發現胡匪六七名將欲襲擊該館當時被鐵路警備員警見遂以槍射擊匪等一齊亂射其時當驛派出所巡查前作氏聞聲應援而該處之守備隊亦出動遙擊結果匪向十區界逃竄惟前作巡查左足受傷刻已到鞍山病院治養八區劉分局長已派自衛團四處搜索小醜

法院旁聽記

屢次潛逃又吸白面 歸家亦難安度
乃夫當庭聲訴請依律治罪 數度審訊已明瞭定日宣判

戴成氏與張東璧和誘與和姦一案經瀋陽地方檢察廳偵查結果確有犯罪嫌疑遂起訴於瀋陽地方法院經該院調查與審理數次日前曾將戴成氏之夫戴喜春傳案詢其對于戴成氏和姦罪一節是否追究經戴喜春供稱戴成氏素日即不安於室屢次潛逃此次來城之前曾歸寧母家不返嗣屢經親族調解始允作歸後不兩旬又行潛逃來省以致與張東璧通姦並抽白面即屬不追其罪亦難歸家安度並因家素貧苦歷年爲人傭工無暇顧及此事故請法院依律追究以懲不肖以維風化云該次審理之詳情業誌前報戴喜春即請法院依律治罪日昨又行開庭審理因事實證據業均已調查明瞭故於日昨宣布辯論終結不日即可宣判茲誌日昨審理情形如左

問戴成氏供

問戴成氏你是甚麼時候到劉志祥家的呢答日子我忘記了問你在劉志祥家住多少日子呢答我在那住二十多天問誰領你去的呢答沒人領我去是我自已去的問你怎麼認識的劉志祥呢答我們家在城的時候我和他媳婦全認識問你和他媳婦怎認識的答全是婦道素日姊妹間都很好的問是自已去的答是我自已去的問把劉志祥傳來怎麼說是張東璧把你領到他家去的說呢答他行嗎本來是我自已去的我和他家的人早就認識不用人家領幹甚麼問就你自已向他們說好了你就住那了答是

問張東璧供

問張東璧你是在甚麼時候遇見的戴成氏啊答日子我記不清了大約在犯案前半個月吧問你甚麼時候給他找的房子呢答我見着他就給他找房子問你爲甚麼給他找房子呢答我在街上遇見的他他說他有病漲肚進城來治病來了我問他有地方住嗎他說他沒有地方住求我給找一個地方住問是你和劉志祥說的嗎答是我和劉志祥說的問是他自已去的還是你領去的呢答是他自已去的並不是我領去的他和老劉家也全認識問是你見着戴成氏那天就到劉志祥家去的嗎答不是我給戴成氏問妥房以後他才去的問他在那等着來呢答他在店等着了問在甚麼店等着了答在一個小店叫吳家店問在劉志祥那住一個月多少錢房錢哪答房錢很少一個月幾角錢才一元來錢問給錢沒有呢答還沒有交呢就犯案了問在那住多少日子呢答才住十幾天哪問你問好了房子甚麼時候搬進去的呢答我問好了就搬去的問在那住有幾件鋪蓋呢答沒有鋪蓋問怎麼沒有鋪蓋呢答那時天氣暖和也用不着鋪蓋並且還借老劉家借一個氈子問是你借給他的是他自已借的呢答是他自已向老劉家借的問那麼就還一件你在他那住不蓋嗎答我不蓋那時候天氣暖和問你還有甚麼話說沒有答我沒有話說了

法官問戴成氏你還有甚麼該說沒有答法官准我打保我現在還穿單衣服呢我得回家取棉衣服無法管說下去吧聽候宣判云云

經濟壓迫下 和議離異兩起

有黃福臣者年三十歲綏中縣人也現住本城北市場皇寺後定平街爲人質樸勤勞然家素清貧雖年逾弱冠未娶妻室嗣經人介紹娶李氏之女（其身世不明）爲妻黃李氏者年二十七歲本城人也爲人身材短小高僅三尺餘面貌醜陋然行動不甚隱重結褵之初夫婦感情尙屬和睦惟近來經濟奇緊生活困難是以夫婦感情日趨惡化黃福臣因生活困難深願黃李氏早日離去而黃李氏則因食不得飽衣不得暖亦甘願下堂求去遂由双方和議離異日昨攜手到公堂請求法院與以立案開庭調解時双方均謂双方同意且毫無條件當堂了案但於院內黃福臣曾謂黃李氏倒與身價大洋十五元云但法庭並未提及云云

又有王小言者年三十一山東人也現住在城山東堡以揀大糞爲業乃一極忠實極窮苦之人也雖年已及卅並無家室於今春經人方紹娶王錢氏爲妻於今春三月十九日結婚小言年逾三十始做新郎誠平生一大快事也王錢氏者本城人也於結褵之初夫唱婦隨殊爲和睦無如王錢氏素有白面之癖而王小言以揀大糞爲業又素無積蓄何能供伊吸食白面故結婚才數月頗感生活艱窘王錢氏之癮不得過何堪忍受遂頗有離意王小言亦因生活太困難又加王錢氏仍須供給已力實不堪支持遂亦甘願離異日昨双方共同赴法院請求立案毫無條件之合意離異云云

調戲小老媽
請客始行了結

本城北街路西廣興永蝦頭舖財東紀某者年六旬有餘現住北關二道胡同近日其次妻生一小孩尙未滿月因其母乳汁稀薄乃僱一最年青之小奶媽三十一歲與紀某同在一屋存住紀老翁於至半夜忽然性慾衝動乘其妻睡熟之際暗暗摸入小老媽被窩欲趁蝴蝶夢中作那鴛鴦戲水的風流艷劇該小老媽乃係正人忽從夢中驚醒覺有人在其下體摸摸挲挲似非好事睜眼見是東翁遂嚴行拒絕次日奶媽之娘家人來竟哭訴其不法行爲因此該同族男婦來有數十名向紀家大鬧而特鬧問其年近古稀之人何故調戲青年少婦嗣經街房調說終在宏升樓請客十座作爲賠償名譽始歸罷事如紀某者可謂大富肉莫到口反大々賠賬矣

共同公司已成立

本縣附屬地原有運輸店和興利興益和泰安等八家公司運貨物頗稱獲利年來八家公司因競爭營業各不要利明面上似按規章至私下却鬼々祟々的小算價以致年年賠累茲和興公司經理賈博忱有鑒及此妥邀集同業從長計議將八家歸併一號每日共同公司八家之中共推賈君爲總經理重新釐訂規章從此既省消費又獲利益所謂一舉而數善備焉該公司已正式辦公矣

瓦房店

規定各村公民會議 每年舉行四次
每次會議費勿超過十元

復縣公署因各村公民會議向無明確規定茲經詳細規劃定爲每年四次按三、六、九、十二、各月份每月招開會議一次每次會議費不得超過大洋十元等情業於日前通令各村遵照辦理矣

友軍行實彈射擊

友軍隊以値此秋高氣爽之際正好演練將以養熟手因此於月之十三日以公函送達本縣警務局定於月之十七日起至卅日止在教軍場驗軍堡一帶施行實彈射擊在此期間應轉飭附近村屯預爲躲避免致發生危險並附帶射擊區之明細地圖一紙以備參閱聞警務騾局長已將此旨即第一區傳示附近人民一體週知

送警官赴省練習

本縣警務局頃奉省警廳訓令着公事到後即選派警官四名火速送到省城作短期的警務訓練聞警務當局正在銓衡警官之中一經選妥即備函送省云

警界小遷調

本縣警務局傳達室差遣隊長劉覺成因事呈請長假遺缺尙在議擬之中又北門派出所分所長王明凱因故撤差遺缺由一區分局長孫廣生特委當區差遣班長王永盛接差云

九區邢局長來城

本縣警務第九區分局長邢長貴於月之十五日來城當到警務局面謁騾局長報告九區之現在情況並對於將來施行警政之準備擬案特請當局核鑒云

查拿詐財犯

駐析木城守備隊通譯徐賓山於月之十七日由該處掛來電話謂二區界有流氓李桐階者指其個人之名義在羅家堡子店一帶詐財若干請警務當局設法查拿云

黑龍江

紅卍會落成式
馬龍潭闞朝山來江參加

黑龍江省於日昨（十二日）午前七時許有四平街紅卍字會長馬龍潭及副會長闞朝山兩氏一同來江據聞兩氏來江之目的專爲參加二十四日之齊々哈爾紅卍字分會新屋落成典禮而來云

木蘭縣參事官 久泉氏省葬
文武長官祭言

黑龍江省木蘭縣參事官久泉隆氏因公殉命業將遺骨搬運來江在龍沙公園舉行省葬是日各機關法團代表均有祭文而孫省長張司令官亦有哀悼之祭文

孫省長祭文

維大同二年十月四日木蘭縣警匪爲變久泉隆參事官奮戰傷亡越六日歸骨奠於龍沙公園循省葬故事其昌嘉其殉職特派秘書長路之淦洊祭並系以辭曰一邑孤懸群醜之宅豈無徵士占尺籍莊符蜺身終歲絡繹亦名尊咋倉卒一鬨破獄毀廨假起有衆有參事官守職負重突力鬪爲身自天歸靈風揚翠龍沙之闉戰歌大招爲招公魂烈士徇名勇士傷元見危授命伊古有聞不負所學爲我國光因公國葬姓氏喬皇男子鐵血俎豆邊方百爾有司鑑此忠良尙饗大同二年十月十一日

張司令官弔辭

雖大同二年十月十一日黑龍江省警備司令官張文鑄謹以清酒香花致祭於故木蘭縣參事官久泉隆先生之靈曰嗚呼青山黯々黑水湯湯嗚鹿囿子哲人云亡當其生也罕治是懿克勤克儉令問令望黎民愛沒齒不忘追其逝世小醜跳梁攻城襲署厥勢披猖先生英武意氣奮鋼挺身殺賊除暴安良大胡不吊血染槍爲民而死義烈堂堂一朝殉難萬古流芳逢値秋仲冷霜凄霜慰靈設奠式薦酒漿蕭蕭木葉舞舞心香先尙不昧來格來嘗

久泉夫人 電謝市民

黑龍江省木蘭縣故久泉參事官之遺骨業於十一日晚由北春子夫人奉納歸國當路次哈爾濱時曾有如左之特電用以申謝市民久泉之葬送市人各位所故久泉之深厚同情誠爲感激謹與之此紙敬以申謝妻春子

拉哈商團獲胡匪

拉哈自鐵路交通以來市面日見發達惟夜間常有宵小搶殺案件疊出當中秋佳節前一日午後六點鐘有同義德商號執事王殿森到商會報稱是日午後四點有不識顧客三四人形同農民進屋聲稱購買貨物當時看妥各項布疋等物一一裁下打成包裹核價六十餘元歷時已久該買主又聲稱身未帶欵俟回店拿錢取物斯時只剩一人等候其餘二三人出外勢甚變幻跡頗可疑遂暗爲戒備恐力不逮密々來會報告請求派人前往查問各等情商會當派班長鄧明九帶同商團迅往該號加意盤詰買貨之人所言支離檢查該犯腰部在衣內搜出鐵公鷄手槍一支子彈五粒幷無槍票反復追詢隱瞞不住乃云意圖乘晚動手搶規該號藉可裏應外合不料事機不密被獲等語聞商會當即令班長將該犯人轉送警察署究辦該犯自云姓宋名萬發何地人氏尙未得知自此以後拉街堪稱安然

金州

嫌疑犯送縣

本縣第四區娘娘廟堡子村長李紹臣將當村住戶何洪起何玉祥等於十七日送交縣署據另一消息云何某因與李村長口角因而發生挾嫌情事云

新任郵便局長 村上氏履任

金州郵便局々長之職現下已委關東廳遞信局書記村上光重氏是以該氏曾於昨日至各機關拜訪並行新着任之禮云

度量衡之檢查期

金州民政署對于管內度量衡檢查事宜特發表定期施行茲將新舊市街檢查日割及場所誌左十月二十六日午前九時金州驛前派出所十月二十七日同二十八日同金州警察署十月二十九日同內外綿株式會社金州支店

河田警務廳長 視查警察廳

齊々哈爾警務廳長河田氏特於昨十二日午前十一時許赴齊々哈爾警察廳視察全廳內各科屬等以資考勤云云

廣播順序

放送番組十月十九日（木）新京放送局

午后五、〇〇 小孩之時間
同五、三〇 新聞（英）
同五、四〇 新聞（俄）
同五、五〇 新聞（鮮）
同六、〇〇 新聞（日）
同六、二〇 滿洲語 語學講座
同六、四〇 日本語 高宮盛逸
同七、〇〇 植松金枝 演藝（滿）
同七、三〇 講演（滿）
同八、〇〇 新聞（滿）
同八、三〇 時報（由東京）
同八、三一 新聞（日）
同八、四五 氣象通報
同九、〇〇 講演
演藝

全省商會聯合會 各會報告事項（續）
於十五日舉行之茶話懇談 已過法定人數改正式總會

一、海龍縣山城鎮朝陽鎮三商會提議請銀行貸欵仍照舊章理案

此案經本會函准奉天分行復以所請核與總行規定不符礙難擅予變通等因函達各會

一、安東大孤山等商會提議請發還軍用欵案

此案經本會據轉軍政部奉天警備部軍政部復以仰速向奉天警備部呈請辦理可也奉天警備部復以該部現已調歸軍政部直轄仰逕該部直接索還或請軍政部核示可也各等因本會又復呈請軍政部復以第一旅改隸熱河警備部即向熱河警備部辦理可也本會復請熱河警備部該部復以該旅由奉天警備部撥歸軍政部節制討熱作戰臨時受敝部指揮已奉令入關軍費不由敝部經給所發欵項直接交涉可也嗣本會又復呈請軍政部軍政部復以仰逕向國務院呈請可也本會又復呈請國務院

一、奉天燒商代表義盛泉提議請減輕酒稅案

此案經本會函准奉天稅署復以建國以來一切捐稅均依舊征收中國關稅增加燒酒出路斷絕雖屬特例奈事關全局難以變更所請未便准行等因函達該代表

一、綏中商會函請停止退讓房基展寬街道案

此案經本會兩度呈請省署旋准民政廳函開奉省長發下來呈此案官商各執一詞自非派員澈查不足以明眞象已由廳派西川事務官佟屬官滋縣澈查矣希即遴委妥員會同廳委前往等因本會當即遴委妥員片山滿城會同前往澈查

一、蓋平商會提議許可證營業證免令補貼印花案

此案經本會函准奉天稅署復函未准函達各會

一、洮南等七商會提議請減免農商貸欵利息案

此案經本會呈奉省署復以此事與中央協商解決辦法迄未得復在辦法未定前未便再爲請示等因函達各會嗣經撫順商會函倡於先經奉天市本溪四平街市梨樹西豐寬甸康平懷德遼源突泉長白鎮東等商會和之於後請將農商貸欵利息豁免發還押品復借新貸欵本會又復呈奉省署復以所請各節均難辦到應勿庸議至舊政府所辦之農商貸欵現正與財政部協議不日當有辦法通知等因函達各會

一、營口蓋平安東通化錦縣北鎮山城鎮等商會提議請商務應用印花統由商會承消以免攤派案

此案經本會據轉財政部迄今未復

一、八道江商會魯代表提議組設商聯火險公司案

此案經本會抄同節署通函各會徵詢意見能否加入各會函復無力加入者有北鎮等六商會深表同情者奉天市等三商會

一、奉天稅署另定兩聯發票開票標準請轉復各會傳諭遵行案

此案經本會通准奉各函會旋天市商會函請免予實行經本會函准稅署復以仍應照案實行等因函達該會

一、八面城商會函請前欠銀行信用貸欵免補抵押案

此案經本會函准奉天分行復以補交押品爲總行規定必要手續本行格於定章礙難變通等因本會復請中央總行復函未准函達各會

一、新民商會函請將已被沒收之續繳舊印花及已冊報尙未繳送之舊印花准予換新案

此案經本會函准稅署復以依前廳成案幾等經各局表報之舊印花均認爲來源不明不准掉換未便爲該會特開一例商因函達該會

一、通遼商會函請援遼源等會成案請中央銀行准由就近分行抵押貸欵案

此案經本會函准中央總行復以存欵放欵爲銀行主要業務凡營業範圍內事項有可商洽之性質者自可親自來行面洽並無另覓第三人介紹之必要通遼商會所請一節若在可能範圍內可逕向通遼支行告貸並請將敝行斯意通達各會俾悉關於此種問題再不屑々轉請以免双方無謂之手續與時間以期捷便等因函達通遼商會及各會

一、懷德商會爲王鐵相軍派員招募食宿商家無力供給請示辦法案

此案經本會兩度請示軍政部部復以該軍並不歸本部管轄所請無從核辦等因函達該會

一、北鎮商會請設質庫或貸欵恢復普生當案

此案經本會據轉奉天分行及奉天實業分局實業分局奉天辦事處復以來函業已轉請新京實業分局俟得復再奉達等因奉天分行復以本行所屬業均歸大興公司經營所請應逕行商辦至貸欵恢復普生當一節因該縣辦事處專辦春耕貸欵普通放欵暫難兼辦應依正式改組支行時再行洽商等因本會復函請大興公司該公司復以已派專員往該縣調查報告總公司核奪在案俟得復再行函達該會

一、柳河商會請奉天分行對於該縣無力付息各商號飭支行緩追案

此案經本會函准奉天分行復以事關通案礙難破例辦理等因函達該會

一、實業廳令造報元年決算二年預算案

此案經本會函請各會編造送會以便彙轉去後嗣准各商編造送會者三十一處逕呈實業廳者二處

一、綏中商會函倡請元米免按細糧征稅案

此案本會接准田莊台等九商會來函和之以後曾經函詢來函各商會是否得有稅局明文並是否元米亦按細糧征稅嗣准八面城等七商會復函均謂本會並未曾准稅局明文元米亦未曾按細糧征稅而綏中馬會長亦來函聲叙該地元米已准免列細糧等因此案乃寢

一、西安商會請豁免前欠邊業銀行貸利並緩期五年還本案

此案經本會函准奉天分行復以該縣商戶前欠該行借欵迭奉總行函催將本利索還以資清結所請之處格於行章礙難照辦等因函達該會

一、洮南商會請糧貨彙營糧米各立賬簿分別課稅案

此案經本會函准稅署復以礙米業彙營雜貨業或雜貨業彙營糧米業本署前次通令各局一律按雜貨業之稅率征收營業稅係照稅章辦理未便再事變更且事關通案洮南無獨異之理等因函達該會

一、蓋平商會請免重征產特兩稅並請提交大連博覽會協贊會公議案

此案經本會函准大連博覽會協贊會復函俟大連協贊會開會時討論等因函達該會

一、民衆代表金瑞珍請將俄幣賠償問題向政府請求提與俄方交涉案

此案經本會通函各會將境內所存俄幣數目查明報會以便彙呈嗣准各商會函報俄幣數目者計六十五處其他團體報來會者三處以私人名義函報者十名來函聲叙無存俄幣者五商會共報俄幣一億四千三百六十四萬三千七百元除隨時轉報奉天市商會外並隨時函復各團體各私人

一、洮南張會長蓋平侯會長提議請國內各鐵路給予各商會長一等長期免票案

此案經本會據轉大連博覽會協助會迄今未復

一、四平街市商會爲中興長請免利歸還農商貸本案

此案經本會函准奉天分行復以所欠利息應准讓免一部份下餘未減利息及原借本該商號應即逕向四平街支行商洽迅速一併交還等因函達該會

一、山城鎮田莊台金川等商會爲無保取匯易滋流弊請恢復舊制案

此案經本會函准奉天分行復以總行保付匯票取欵人感受不便因通飭廢止事關總行規定之通案所請礙難照辦等因函達各該會

一、各商會爲統稅新式限簿繁難請免實行案

此案前爲遼源等十四商會函請稅署於先繼爲遼陽等十七商會函請稅署於後嗣復准各會紛紛函請到會本月十一日始准稅署復以統稅賬簿請免實行一案已將解釋及規定補充辦法通令各局辦理並抄令請查照等由

一、實業廳令徵集各地出品送交日滿貿易陳列所陳列宣傳案

此案經本會通函各會徵集送會以便彙轉去後各會來函聲叙並無可送出品者十四處而送出品到會者僅三處

一、通遼商會函倡請免增奉山路運費案

此案迭准綏中營口盤山等商會之函和而此次常會各會函送之議案此案亦復不少攖彙議辦理故暫未轉請

一、梨樹商會函爲稅局施行煙酒四柱月表困難難行請緩辦案

此案經本會據轉稅署尙未得復

一、營口商會函爲撫松參戶組設組合會致使營口店鋪欵無着請維持案

此案經本會據轉省公署及實業廳並函撫松縣署及商會尙未復

一、綏中商會函爲年不豐而農產賤請設法救濟農商案

此案經本會據轉省署尙

一、新民商會請歸還事變時墊欵案

此案經本會分函省公署總務廳民政廳警務廳嗣准總務廳復以九一八事變後舊省政府及財政廳對於各縣借維持等費均經撥有大宗欵項分別救濟處理新民商會當時既有（一）欵何以並不及時請縣一同辦理現在事隔二年率請撥欵歸還殊屬不合民政廳復以現在省庫支絀實無如許鉅欵可撥且此欵既爲事變時行政接濟及警團需要應與新民縣公署接洽妥爲辦理奉天省治安維持會復以敝會一再開會討論僉謂當事變時各縣臨時欵隨在多有敝會無案可稽礙難照付各等因（完）

哀啓

顯考索府君諱殿凱痛於民國十六年八月二十八日酉時距生於前清道光廿四
　妣索母劉太君痛於民國四年六月二十六日卯時　廿二
年八月初三日酉時享壽八十有四歲壽終正寢不孝等親視含殮即日遵
年正月初四日午時享壽七十有四歲壽終梨樹縣差次
制成服浮厝於祖塋之側今特擇吉期謹迎慈柩旋里祖塋合葬不孝遵制反服
梨樹縣吉壤
修經成主叨在
戚友寅世學鄉
誼倘蒙賜唁存歿均感哀此訃

謹擇
陽曆十月二十八日 修經
陰曆九月初十日 開弔
陽曆十月二十九日 家祭
陰曆九月十一日
陽曆十月三十日 成主
陰曆九月十二日
陽曆十月三十一日 發引
陰曆九月十三日

孤哀子索景清率子秉成 秉政 泣血稽顙
降服子景新泣稽顙
期服侄景福 景祥 景元 泣稽首
族繁不及備載
弔唁處 奉天馬路灣開灤礦務局索宅
喪居 營口縣田莊台碾子坊本宅 田莊台街、德勝和

聞

鳴謝英商公裕水火保險公司

啓者敝棧於本月十三日失慎延燒房屋貨物甚巨幸事前均在英商公裕保險公司新京經理處陳亭瑞君保有火險即蒙該公司當日查明損失數目如數過欵賠償並無折扣足見該公司信用卓著辦事誠實不愧爲二百多年之老保險公司也謹此申謝並將敝棧所知之該公司優點略述於後謹爲欲投保火險諸君介紹焉

資格最老 該公司即太陽保險公司自西歷一七一〇年創辦迄今已有二百二十餘年爲全世界第一最老最著名之保險公司

資本雄厚 總額合國幣四千五百萬元

保障穩固 總行設在英京倫敦世界各國均有分公司之設立且經各國政府註冊並有不動產保障

信譽可靠 該公司信用卓著賠欵迅速早爲各國人士所欽佩而日本國民尤所歡迎且無人不知（老太陽）之信譽可靠也

投保便利 南滿分公司設在奉天大西邊門外十一緯路其他各處均有經理處設立君欲投保火險望請就近與該分公司或經理處面洽惟新京駐天登興內遇有事故至該分公司無不竭誠歡迎也

新京玉茗棧謹啓

治耳病果眞有效

鄙人見梁君因病愈在報紙登載鍾鼎氏治耳萬靈油奇效非常亦以現洋兩元向奉天小南門內鍾鼎居處函購兩瓶依法治之不數日間耳內十餘年流膿血腫痛之聾聽症果然全愈感該藥免災病莫大之功德不敢湮沒故亦登報謝之

哈濱仁和工廠經理劉趾仁謹謝

李濟東律師事務所廣告

敬啓者本律師負笈東瀛已歷八載執政百里瞬屆十年解組以還耕讀多暇際庶政改革之初正法制昌明之日微力所及願効勞於社會若云保障民權固所不敢藉此研究法學其或庶幾爰將執行職務開列如左如蒙教益榮幸甚

一、代理民刑訴訟法所付與一切職權
一、代證明契約遺囑及其他文件
一、代辦非訟事件及其他法律行爲
一、代訂契約並辦理公斷和解及其他法律上之顧問
一、代辦依法保護產權事宜並作法律文件
一、代辦關於民刑訴訟及各項非訟事件

奉天事務所 律師李濟東啓
商埠地一經路七緯路 滿電話二三〇〇五號

蓋平天一堂森記新張廣告

敬啓者敝號由七月間接兌舊天一堂改組爲天一堂森記藥局重修門面所有藥材俱採地道嚴加考究精益求精批發零售價値克已自製各種洋藥功效昭著馳名已久特聘庄河宋致中醫士隨時診脉不取方費前擇國曆九月廿一日即夏曆八月初二日正式開張特爲優待主顧起見丸散膏丹每逢夏曆初一十五兩日按官價八扣現欵交易恐未週知謹此廣告 如蒙惠顧不勝歡迎之至

內外論潮

津海關考試引水之感想

津港引水(即領港人)近有二名缺額、海關定於今日開始考試、交部電派航政局長林實氏監試、並聞投考者有華人一、日人三、英俄各一、吾人因以有所感焉、我國航權之喪失、原基於不平等條約、而引水權亦旁落於無形、實原於國人之懵懂、蓋通商行船固國際通例、而引水權則絕無委諸外人者、良以港口係國防、路路也、深淺險易爲國防之重要秘密、豈能使外人盡握管鑰？我國竟恬然罔覺、然試查此事之歷史、其積漸之跡、固顯然也、清道光二十三年(一八四三)中英五口通商草程、其第一欵載：「凡議准通商之廣州、福州、廈門、寧波、上海等五處、每遇英商貨船到口、准令引水即行帶進、迨英商貿易輸稅全完、欲行回國、亦准引水隨時帶出、俾免滯延、至雇募引水價若干、應按各口水程遠近由平險、分別多寡、即由英商派出管事官秉公議定酌給」此爲引水明載約章之始、然其時尚無允准外國人在我國充當引水之明文、迨咸豐八年(一八五八)中法天津條約成立、其第十五欵云：「一凡大法國船駛進通商各口地方之處、就可自僱引水、即帶進口、所有鈔餉完納後、欲行揚帆、應由引水速帶出口、不得阻止留難、凡人欲當大法國引水者、如有三張船主執照、與領事官便可着伊爲引水、與別國一律辦事、所給引水工銀、領事等官在通商各口地方秉公酌量遠近險易情形、定其工價」詞意牽混、所謂「與別國一律辦事」者、已著外國人充當引水之動機、同治六年(一八六七)總稅務司赫德擬訂引水章程十條、於七年九月初十日呈奉總理衙門核准、作爲試辦章程、各行各省一體酌辦、其第二欵云：「一凡華民及有條約各國之民有欲充引水者、均准其一體充當」又其第五欵云：「一凡考選與派充引水者、應赴稅務司由稅務司代地方官發給引水字據、如非華民、應令該引水赴本國官署、將字據呈驗掛號」外人充當引水、至是乃有正式根據、其時我國各口引水人數、按照當時(同治七年九月初十日)赫德呈復總理衙門文云：「各口引水人計二百零三名內華人一百零三名、英人四十名、美人三十五名、德人十名、丹人六名、瑞人六名、荷人二名、奧人一名」據此可知在引水章程頒行之日、外人引水已佔半數之多、我國之導權可知、此後時日推移、各口引水華人絕跡、直全屬諸外人、引水執照、例均由海關頒給、至於長江引水、由外人私擅充當者、亦有多名、江河領水、允准外人充當嚮導、尤爲世界絕無僅有之事、憶清光緒十年中法之戰、法艦深入閩江、即係由我海關頒給執照之美人引水、事載「爾氏之國際公法」、各國學者引爲奇談、當時中國船艦沉沒之多、人民死亡之衆、實此離奇引水制度爲之厲階、寧不可痛！至於「天津口引水章程」乃引水章程之分章、係津關理船廳於同治八年(一八六九)擬訂、經總稅司於二月二十四日核定飭遵、至光緒二十九年(一九零三)津關理船廳以原訂章程未盡妥協、商同各國領事官並通商總局、更訂章程十欵、於四月十二日頒布施行、即迄今未變之現行章程也、據「天津口更訂引水章程」一規定、津口引水以八名爲額、不敷應用時、准由理船廳主持添至十名、(第一專條)投考者之資格、須能勝任船主大副之憑照、或業經充當二年船主大副者、(第八專條)在考試期前二年內至少須有六閱月之久常川行駛船隻來往天津、或隨同引水人學過引水事業四閱月者、或在本口充過小輪船主四閱月者(第九專條)津港引水現有英人四名、日人二名共六名、照最低額之八名尚缺二名、是即今日所爲考試甄拔者也、就過去情形言之津港引水華籍幾無一人、此固由於外人之把持、亦我國人缺於航業所致、今投考者既有華人一名、其應試之資格自不成問題、主持考事者應絕對促成此唯一華人之錄用、此固不違現章而又深饒意義之舉也

夫引水權之不應操諸外人、乃國際公例、在我國之畸形特例、必不可任其永久存在、故吾人以爲此權之收回、乃政府之責、必有以促其實現、惟進行之途應別爲二、一方竭力養成本國之引水人材、使之儘量參加各口之引水工作、俟人材充裕無煩借助外人時、則與通商各國商洽根本收回此權、蓋引水章程乃我自行頒布之法令、非同國際條約、我苟認其已失時效取消之而又不礙通商事務、我儘可自主而廢止之、目前所成問題者、厥爲我國人材之或不足耳、觀過去各口引水之國籍分配、其始也國人受外人之排擠、其繼也則並此項人材而無之矣、今津口考試引水、國人投考者雖僅一人、吾人亦不禁有空谷足音之感也　(完)

論北洋工學院整飭學風

津市北洋工學院近因學生要求免費及更換教本問題、與高級職員發生衝突、經學校當局電呈教育部後、奉令將該校本科一年級學生全體取銷學籍、於二十一日經省府依據教育部來電、派警到校強制執行勒令遷出、實開津埠學潮未有之先例、惟教育部原電本有「由院訂定甄別辦法、從嚴甄別、以肅學風」等語、吾人因知當軸意旨、祗在故示威稜、並非絕對嚴辦、果也、昨日該校佈告開除學籍者不過十九人、大部學生、仍許照舊入學、吾人雖對開除之學生、表深切之同情、然而爲大多數人學業計、甚盼該校風潮、從此結束

夫中國學風之不良也久矣、其責任不盡在青年、十數年來、有以辦學爲造黨基礎者有視學生如私人打手者有認青年爲勞工運動中之工人者自從前之進步黨、國民黨、至現今之共產黨、青年黨、皆曾以學校爲其勢力孕育地甚至小學校亦成黨派運動之根據焉、因教育捲入黨派漩渦之結果、其有利之現象、爲發揮青年朝氣、摧毀陳腐因襲、推進新興勢力、國民黨北伐之能成功、共產黨基礎之能深植、胥由犧牲青年利用學生所致、然而爲國家計、實際乃得不償失、試觀數年以來、有許多血氣旺盛眞摯愛國之好青年、不死於戰事、即死於黨禍、犧牲過鉅、念之痛心、其存留者、則往往腐化惡化、視官僚政客之罪惡、猶或過之、蓋從前許多學生、自學校生活起即習於放蕩浪漫、不守繩墨洎夫入世一久、而學不足用才可濟奸、於是僅有在青年時代、綽負虛聲、而甫達中年、即爲社會共棄者、此曹實亦過去放縱教育之犧牲品也凡事不過正不能矯枉、往者因便於革命運動之故、犧牲教育、以利破壞、流弊所及、至於學風凌替、師道掃地、今當局銳意改革、每遇學潮、必主嚴辦、其間當然有許多無辜之犧牲、是固矯枉過正之必然結果、此次北洋工學院被開除之十九名學生、適當時代轉變之衝、特受嚴酷異常之罰　(未完)

時評

以廟產辦善事　(知非)

中國號稱統一、其實與割據時代、無甚差異、各大僚專任方面、即今日之主席是也、爲此一省之主席、凡事除上稟中央政府外、其餘各省對於各省、毫無干涉之餘地、是故主席賢、則一省俱蒙其福、主席不賢、則一省均受其害、此必然而無疑者

馬鴻逵爲寧夏主席、孫殿英率其部隊、開拔青海、先頭部隊、甫達寧郊、忽被馬來電阻止其行、此眞令人莫名其妙者也、孫氏移師青海、係受中央之命令、非個人之主意、皇々偉命、舉國皆知、豈馬氏獨未之聞耶、假道而過、非若晉師假道於虞、其中挾有奸詐也、阻止其行、似乎有臥榻之下、不許他人鼾睡之意思未免非是

或者孫馬兩氏、素不相能、待其軍隊到此、固與一難題耶、斯亦可以不必、夫國家現在之時何時也、衰弱已極、正賴握軍權者、同心協力、始有恢復原狀之一日若彼此互相牴觸、猶欲和衷共濟、不綦難乎

貴州省大定縣農耕的狀況

賣價多少、全不過問、也幾乎不得過問、有時買主給到某種價值、物主(或賣主)本想賣了、可是行戶不賣、還是不成交易、大定有一句習慣法似的成語「賣主肯、買主肯、只要行戶不肯、終於不成」到現在還是很流行的很有效的

民反愈信任行戶、有時農民之米麥、一時不及賣出、遂暫存米行內、請行戶代賣而行戶並不給收條或類似收條之信記於農民、農民對於行戶還是十二分信任的、因此行戶更大肆操縱、在米糧不十分充分之時、或農人割麥揷禾打稻之時、不及運糧米至塲、行戶遂大大加價、在米糧眞正恐慌時、行戶先定某種市價、但一發見有二人以上爭購照價購買時、行戶竟可宣告不賣、另索高價藉口所定之價、不能滿足賣主慾望、而對原定價目不負責、民國十一年(余尚在大定)春間、米僅賣五元一斗(大定斗、一斗、重六十斤)五月遂漲至九元一斗、七月遂飛漲至十三元一斗、有時、有錢尚買米處——並不是眞正無米、全是受行戶操縱軍人過境時(大定縣屬民國以來尚未見正式戰事)一方面、因軍事機關、或縣內行政機關、強迫以賤價買軍米、一方面、鄉間農人、怕運米入市時被拉夫、米的來源絕、行戶縱然還有寄存之米可是不敢賤賣更不敢公然賣示軍人以有米、這種時間、城市村市之米價、常較平時貴至二倍以上！民十二至民十三之五月、就是如此、那時米的實價、飛漲至十六元一斗、那種現象、固然不僅是行戶之操縱農民、還有「丘八」的關係在內

大定——可說全貴州在有軍事發生時、官道兩旁的地土、沒有人敢去種、已種好的、沒有人敢去耘耨或收穫、因爲「拉夫」太利害了十三年四月、滇軍由貴陽經大定退回雲南時、男子因避免拉夫、不敢在官道旁土中耕種、僅有少數婦女耕種、但結果、滇軍竟拉婦女以代！以後、沿官道無人敢出、時余以五月由家首途北來、已深夏、見沿途壞然黃土、尚未播種也！

四

上面所述、只是關於大定農民的環境、實況、和他們對付外界各種事物的態度、以下述及大定農村的婦女狀況

現在大定的農人、不僅漢人一種、還有「苗」「夷」「白兒子」……(註一)各族習俗不同、婦女的地位和生活狀況、因而互異、漢族的婦女年老的、多留在家中作家庭瑣事、紡織時、作菜飯以待耕者、收穫時、除造飯外、多在農場幫着打稻、或聚坐「撕包殼」(即揭去包玉蜀黍之葉)少壯者、多半隨到地土內耕或收穫、不在農時、卻在家幫助老農婦作家事、她們都纏得很小的脚、所以田中工作的責任、到不了婦女的頭上、趕集赴市、也非婦女的所有權：自然有去趕集的、不過很少、幾乎是例外罷了、家中的家政、都是婦女掌管、銀錢也由婦女保存、小孩之撫育、全是婦女的責任、子女的婚嫁、家主母幾乎有大部分權力、而於「婚嫁必由媒妁」的吸引成見較城中婦女爲甚、她們以爲不出媒妁的婚姻、與不守貞操是一樣的可鄙！她們大多數是很誠實、很守舊、很天眞的

苗族的婦女、都不纏足、與男子一般工作、一般的趕集赴市、不過在家庭和社會方面、婦女的地位、還是較男子低、她們大多數能操不純正的漢話、性甚浪漫、播種收穫以及耘耨之時、處處山歌之聲、清脆欲絕！或摘木葉當口中、吹出山歌湯調、聽者心爲之動！她們的婚姻、一部份是以野合始、以儀式成的、一部份是別種代價買的

還有其他

「白兒子」分布在西鄉之白屯羊場木空河流域、農的工作、男子負很少的責任、多半是女子工作——婦女也不纏足、一切家事以外的事如招待外客、商買、趕集社交、皆由女子專任、男子雌伏於家、除看護小孩、造飯外、幾於無事可作、但巫覡之事、仍爲男子專業、婦女卻不能代庖、大部分蓋與漢族相反、他們的婚姻、由「父母之命、媒妁之言」結合配偶後、非大故不得離婚、而男女間、亦少發生不滿意之事、彼等蓋能謹守其祖先所傳之舊俗者也

農村婦女、不問其爲漢族非漢族、其住居大定境內者有一共通之點、即皆不重衛生、不講清潔、此種情形、又以夷族爲甚、衣服換洗不勤、住房污穢已極、飲食方面、質既不良、又不求清潔更有若干青年婦女、喜吸煙葉、其量之大、甚或超過男子、因此、即勞動最合宜婦女、也有因吸煙而染肺病的、勞動不合宜的、更不用說了、又過於勞動的婦女、孕後常多流產、產後或又以他疾致命、小孩、因先天的關係、患驚風、白喉、痘疹死的、更勝其數！

以上僅舉二三重要種族、略示大定農村婦女生活之例

五

總觀大定農民之生活狀況其主要的缺點有三：(一)智識太低(百分之九十幾不識字)(二)無連絡(三)無合作精神

自作農數目之少、農民們十分之九仰地主的鼻息、這種現象、自然是大定農民們的大不幸、要依照近代社會學的原理和近世大社會學家主張、那末、大定的地土有重新分配之必要、但是、現在大定人口還不多、地土也有剩餘、還不到彼此競爭的時候、農民與地主間、除了土司和三五個大地主而外貧富懸殊的程度、還不十分顯明、至少、大定的農民、在經濟上尚未感受過何等的痛苦、所以現時談大定的農村改良、農民生活改進等問題、與其隔靴搔癢的引用國內外各家的陳法和學理、不如就現狀對症發藥之爲佳、而「教」即唯一妙藥、故農村平民學校或夜校之設立、在需要上是不可緩的

大定的鄉村、有許多本來已設有縣立的國民學校、可是歷來辦理學校的人、都不知道要怎樣才可以使農民的子弟肯來就學、所以學校開着附近已達學齡的兒童多着、可是入學的仍然很少、因爲教者大多數未受過相當訓練(教者多爲城內高小卒業生、或劣等的中學卒業生、或老朽)在教材方面、教法方面、都不合農人和農村的需要、農人有已入學一二年、尚不能寫出他自己的姓名來的、農民們在這種狀況之下、更認爲「教育是貴族的」索性不教子弟入學、依然叫他們去放牛、打柴

農村平民學校或夜校、不僅是、要把以前國民學校的壞處弄好、使達到學齡的兒童們、受一點比較適用的教育、還要把失學農人們、召集起來以最短的期間、教授他們以最有用的字、灌輸他們以最不可少的農業常識和衣住之清潔、個人衛生、公共衛生等、使他們自己漸漸覺悟以往的缺點、自己改良自己的生活、和改進自己的農作物、一方面、趁機會把互助的重要、簡單的輸入他們的腦筋使他們社會性發達、有機會時、更可以聚集農民們開幾次懇親會、或其他類似的會、使農民們彼此多接觸、多發生感情、自動的知互助之重要、再從而引導之爲消費合作社等之組織使村中的農人、都互相生關係「出入相友、守望相助、疾病相扶持」合作社若果已經成立、而且一短期間內收了效、則農民們一定會自已看出來、「將金錢下窖是不對的、那或者金融因之流通下窖的事實、也可逐漸減少以後再從事村與村間的連絡以擴而充之、閱者諸君或者疑惑我過於相信「教育萬能」罷、實在、這種計畫、是十分淺近十分可能的近年平民教育促進會所作的工作、和所作的成績就可作一個顯明的例證、若是用最少的人數一人、在一年的短時間內、對在某一個農村努力、我相信牠的效力、都是很偉大的

(註一)苗族相傳、最初有白龍太子者、實爲發明農作之人、不幸爲仇人石擊死、至今多築石廟或爲石堆以紀念之、清明合資致祭、冀彼降福農作物、漢族亦多信之

(註二)關於苗族之起原、歷史、種類、及現狀、當詳爲考證、另文發表、茲不贅

十六、三、二十四、北京師大　(完)

腎病留聲機

某嘗患風濕骨痛、腰痠背痛、手足麻痺、痛楚萬狀逢人便道、人譬之爲腎病留聲機

蓋風濕骨痛之起、直接由於血液不清、間接由於腎臟不強、因腎臟爲澄清血液之所也、欲防風濕先須強腎、欲圖強腎、請服第威德補腎丸

◀各大藥房均有出售▶

第威德補腎丸

皮膚能令人之外貌最易遷變、雖然生成美麗嬌容、若任皮膚自成粗陋、非獨不得維持原有之美、且不能發揮天性之美、皮膚之關係於美醜有如此也、常聞世間自嘆其容貌醜陋者實屬不稀、此又人生最大之遺憾、茲有日本皮膚科專門大醫小島先生多年研究出自心裁、發明一種良藥、精製而成美容藥水、名曰花顏水、僅以數滴滴入洗臉水中、該盆內之水、即逢藥水而變色如乳、其馨馥郁觸鼻、雖鮮花如玫瑰與蘭花亦退之步、且合衛生、善治皮膚所發小瘡如面皰、雀班、粉刺、酒刺、汗疹、頑癬、煙氣、紅點、晦色、油光、瘰癧等諸種討厭之物、凡老幼男女皆可使用花顏水均得轉醜成美、花顏水特色、最能完全皮膚乃成色艷、使姿容倍極光耀足稱最上妙品、請試一瓶以證本藥房之言之不謬矣

美容藥料　花顏水

發賣處　大連山縣通　順和公司大藥房

藥價　大瓶壹元　中瓶五角　小瓶三角半

各埠大藥房洋貨舖均有代售就近採買爲幸

大連市伊勢町六十九番地

株式會社　滿洲銀行

電話代表四一二一番　振替大連三〇三番

資本金一千萬圓

頭取　村井啓太郎

支店所在地

金州、普蘭店、皮子窩、鞍山、奉天、小西關、開原、公主嶺、范家屯、長春、吉林、撫順、本溪湖、安東、興隆街

百齡機

有意想不到之效力

補力面面俱到

男子服百齡機　補血生精　奇效立見

老人服百齡機　氣血兼補　心腎交暢

女子服百齡機　調經補血　維持健康

幼童服百齡機　聰明益智　助長發育

上海九福公司總發行

滿洲國總經理奉天鼓樓南　五洲大藥房　自動電話四三七六

萬有錦綬

熱河離宮內之喇嘛寺建築
源起及意義兩種傳說 並王道政治施設情形（續）

熱河離宮內之避暑山莊、並喇嘛寺建築、源起及意義、諸種傳說、以及喇嘛教變遷、史均經詳細縷述、玆再繼續將宮外熱河全省人民、所受舊軍閥時代之虐政、並現在施行王道仁政下之一般民情、略爲調查、披露於左、熱河全省境內居住之滿洲人人口、至現時並無確實數字、當中華民國十七年、中國郵便局調查、謂有四百五十一萬五千人、迨至民國十九年、經內政調查結果、判明爲六百五十九萬四千人、同年熱河民政廳統計課調查、又謂僅有三百四十九萬六千人、兩相比較、竟相差太巨、究竟何項數字爲正確、誠無從辨別、再據滿鐵調查課昭和五年發表其調查、謂熱河全省居住之滿洲人口、共有四百五十萬人、戶數爲五十八萬五千戶、人口密度平均每一方里當四百十三人、綜合各調查觀測、滿鐵調查課所發表之數字、或屬可靠亦未可知、此等全省人民、今沾王道政治之恩惠、處於首班張海鵬將軍、並其他多數極有政治經驗之要人、共組之省政府下、繼續度其安樂生活、人人亦自覺其爲構成滿洲國之一分子、其現在所享之安樂生活、比較在熱河大戰前、所過之地獄生活、當然有天淵之別、而無疑議、況在張學良掌握華北政權時代、其一再搾取熱河民脂民膏、全省民衆所遭搜括、達於極點、乃爲世人周知之事實、彼時熱河居於全中國栽種阿片最豐盛區域、張學良因欲斂集多額軍費、自己利益計、故對此阿片毒草、頗爲重視、規定每年在熱河徵收之阿片出產稅金、爲數百萬圓、以素稱貧窮寒苦省分、令其每年繳此巨額之阿片稅金、謂非苛斂誅求而何、全省民衆經過此種搾取而後、人々幾陷破產、再加以綠林出身之湯省長、亦視熱河爲其私有物、一意只圖飽其私利、如斯中國軍閥典型惡政下之民衆、受盡種種剝削、雖困於水深火熱、顛沛流離之痛苦中、亦不敢稍有抵抗、只得呻吟於猛如虎狼之苛政下求生、因此竟釀成民間一種微聲細語之俗謠、謂凡事『非黑白紅不能成功』之流傳俗諺、其全省民衆鬱積達於極點之情形、不問可知、俗謠所指之黑、白、紅、之解釋、據謂黑即阿片、白即銀幣、紅即美女、是也、大意即係謂無論何事、非阿片、銀幣、美女、三種、不能成功云、由此觀察、即可推知彼時熱河暗無天日之大概情形、十數年呻吟於黑暗世界下之熱河全省民衆、今既成滿洲國施行王道政治之光明德惠、無異出水火而登衽席、當此完成國道之過程上、滿洲中央文化、正如潮水一般、向熱河全省各地灌輸、他方面正在積極開發包藏熱河之豐富富源、況自大戰後、全省民衆所抱不安之思想、亦完全消滅、即各地騷擾之土匪、亦已討伐肅清、再無死灰復燃之可能性、從前全省民衆低聲微語所云『非黑白紅不能成功』之俗謠、今竟一變而爲歡樂之歌聲矣（未完）

吳焦二烈士 死難時激烈誌

當滿清維新興學、以北洋爲最急進、其發源地則在保定、陸軍速成設在東郊、師範在北郊、高等學堂在西郊、高等學堂亦稱保定大學堂、課程側重科學、以英文教授、思想亦最活潑而自由、光緒末年、學生之出而以激烈手段震驚清廷者爲吳樾、以不滿於教育行政苦悶厭世而自殺者爲焦烈、吳則知之者多、焦已姓氏翳如、然其熱烈之情緒、固不下於吳也、吳安徽人、平時靜默寡言笑、與人亦無忤、光緒三十一年、五大臣將以考查憲政出洋、於前門登火車之際、有少年冠紅帽、裝束若侍役、欲登車、材官阻之、少年疾趨入、腹格於門、遽轟然有物炸發、聲震遐邇、少年右腹灰燼、腹破腸委於地、立死、材官亦死矣、所謂五大臣者、僅二人以震動受微傷、餘無恙也、軍警大索、不獲主名、乃以藥浸其屍、懸賞以求識者、時吳以回籍完婚乞假一月、校久未返、或見死者攝影、則面目無損、灼然吳也、當局亦漸聞其爲保定學生矣、袁世凱方爲北洋大臣、教育事業其所管轄也、（管學大臣實際無權轄制省政、派倪嗣冲至保定密查）至則知吳實以請假離校、且逾限未返而開除、至於學生思想如何、本非倪所能知、第見幷無不法行動、且袁主推行新政、不欲以此而生阻礙、乃不深究、監督（校長）以失有紹命書在焉、略謂、就學初衷、期於學成致用、今則課程屢更、歲月易盡、即使畢業、所得亦復無幾、失望之餘、憤而自沉云云、其時學生求知情緒、倍極激昂、蓋外患初平、餘痛未定也、而教育程序、迄無規模、初則一味委諸西人（該校最初以總教習職權最大、美人丁嘉立實主持其事、一以教授西人之課程强相灌輸）總察記過、齋務長（舍監）撤職逾年而有焦烈士自殺之事、焦直隸人、體健碩、居恒嬉笑無威容、知府羅正鈞、以弈棋西席、繼任爲該校監督、科程多所更易、焦讀半年餘、一夕忽失蹤、校外有大河前橫、翌晨得其屍於水面、以爲失足也、檢其遺物、赫然則直抄日本、科學知識又以文字言語之障、所護無多、而科目繁重、時有留班開除之虞、怨苦實多、焦其中之特甚者耳、前此有潘子寅者、自日本留學歸、中途蹈海死、遺書謂憂國自殺、將以屍諫、時稱潘烈士、今黨國要人潘某者、其子也

中國居庸關風景

國道左右山壁峻嶮懸絕通達張家口之居庸爲中國古代赴西域要路之唯一關門又爲佛教文明東漸之通道此關之舊城曾建有喇嘛高塔爲罕有之關塞上部之佛塔已毀壞僅殘存基部之洞門仍觀其彫刻之美即可知其當年之輪奐云

樹皮草根剝食殆盡
山東遭水災難民

（山東省）據近黃河邊境之沂州臨沂兩縣、今夏曾遭大水災、自交秋已後、在水勢稍緩之村莊、所有房屋、雖已倒塌、而農家素日積存之餘粮、幸未冲去、多壓在房下、人民爲飢餓所迫、即將此粮由泥水中撈出、用以果腹、但因浸濕過久、俱已腐臭、而人民得之、却如獲珍寶、蓋當時尚有想此臭粮而不可得者也、即如城西一帶大堤麕集難民、達十餘萬、俱因大水突至、倉卒逃出、身邊一無所有、夜間露宿地上、餓極即拔剝堤上草根樹皮充飢、一時、當十六十七等日、霪雨連綿、此十餘萬災民、有頭上蓋一蓆片者、亦有頂一磁盆者、甚有一家數口、相擠一處、互相遮蔽者、其慘苦情狀、空前未有、縣內黨政雙方、於是月二十日、籌得大洋二百圓、購買饅頭一千餘斤、分赴大堤及災情重各村放散、惟船甫近大堤、即聚有數百難民蜂擁而上、轉瞬之間、搶奪立盡、沿堤所見婦女、披頭散髮、狀如瘋狂、男者或蹲或臥、而一般面色黃瘦之兒童、每在父母身旁泣飢索食、悽慘情況、睹者落淚、更見有子女啼飢而遭父母之毆罵者、亦有父母痛惜子女、悲從中來、相抱哭泣、如此慘況、觸目皆是

墨西哥風災後 美紅十字會用飛機運食粮 擲落賑救災民

華盛頓訊、美國紅十字會捐款二萬五千元、救濟坦必哥難民、最近墨西哥暴風、該處所受損失甚重、有飛機投擲食物衣服及藥品、又油田中心地點拉莫德戈爾弗、亦受重大損失、火油船三隻、每隻重千噸、在麗斯河岸停泊、被風吹至旱地二百米之遠、該城郊外之房屋尚能竪立者無幾、由此便可見損失之大、又據坦必哥訊、前風災水災使坦必哥死傷多人、就已知者、死五十四人、傷八百餘人、其葬身瓦礫中而未掘出者尚多、至於受傷者實在人數、恐將多至一千五百人、而疫病飢渴、現又相繼而來、食物舖貨物消售一空、存麥僅足敷三日之需、而其他粮食供給、亦將告罄、墨西哥運來之醫藥用品及食物等、何時運到、尚難確定、因鐵路線已毀、而海港又爲游波所阻塞也、醫院中遍處皆爲受傷之人、而難民現猶四出尋覓其失蹤眷屬、衆料死者確數、永不能知云、又據墨西哥鷹牌石油公司之統計、此次風災、該公司之損失達一百五十萬元、該公司之煉油廠及其他建築物、均被破壞

西豐金姓婦 一胎生三子

西豐縣鼎豐飯莊厨役金德奎女人、金張氏、年三十許、今於十月十五日早產生三子、先生女孩一、後生男孩二、均行肥胖、大人無恙、精神頗壯、先花後子、是屬祥瑞之兆

名著作家 沈從文 請友吃飯之趣文

有名新著作家沈從文住在上海薩坡賽路時、有一天我去拜訪他、那時他、及丁玲胡也頻編紅黑及人間兩種月刊、我和他是初次見面、我實在非常意外、因爲我從他文章中看到的著作全不像他本人、他留我吃了飯、我想請他出去走走、他一定不肯到外面去、似乎並無理由、後來據我推測、他那時一定身上沒有錢、因爲大家知道他有一種奇怪脾氣、他對朋友總是過分的要好、不論陪朋友到那兒花錢的地方一定要他自己花、如果沒有錢就在家不出門、後來他到青島做講師、剛好我也住在青島、有一次我同另外一個朋友到他的宿舍去、自然、他對朋友的熱情是永遠不變的、那時他大概很有錢、買了幾塊錢蘋菓橘子類、弄成滿屋子的菓皮、隨後他又照例留我們吃飯了、桌子上放好五盆飯菜之後、那個厨子忽然進房來、在他耳邊低低講了幾句、從兩人表情上、我們已明白什麼意思、大概是菜已添來、飯却不夠、果然、那厨子把一個大飯桶盧張聲勢地搬了進來、從桶底盛了三碗淺得只有半碗的飯、隨後又搬來一盆像四個月小孩的拳頭大小的饅頭、共有六個、我同我的朋友就心上明白、多多喫菜、少少喫飯、半碗飯和饅頭喫完、主人十分殷懃、口說「添飯、再來一碗」我們雖確有再來一碗慾望、口裏却只說「飽了飽了」等主人出門招呼當差倒水洗面時、我們偷々看那盧張聲勢的大飯桶、原來早已空空如也了

三十年以內將有數國破產
英國鮑爾溫預言

倫敦訊、鮑爾溫在白明漢保守黨大會演說、謂英國如覺自已軍額較低、而他國較高、則當使該國減低、而使吾人提高、至彼此平等而後已、此捨方式之軍縮公約、英國不願與聞、任何國家於定公約時而加以破壞者、則必在文明世界中孤立無友、任何國提出他日或可接受而今日實難接受之要求、故意使公約不能成立者、亦然、包爾溫繼發警告曰、如歐洲重行競置軍備、則此後三十年內、以前所減之俸、不能恢復、捐稅萬難減輕、而將有數國爲之破產、包氏末乃申述財相張伯倫所抱之樂觀、即英國商業今較任何實業國爲佳、英國之信用鞏固、而無爲人破壞之虞是云云

提倡恢復 舊有之國術
鍛鍊國民體格 張之江蒞濟南講演

濟南通訊、中央國術館館長張之江氏、應中華基督教會之華美聖經會百年紀念會之請、擔任講演、日前由京來濟、該會業已閉幕、本定六日返京、由韓主席挽留、藉在濟之便、於七日早七鐘、在省府進德會、邀請講演、韓主席、民政廳長李樹春、財政廳長王向榮、建設廳長張鴻烈、秘書長張紹堂、各省委及各機關公務人員、屆時到會、七時如儀開會後、由韓主席登臺介紹張之江氏講演、張氏講演爲恢復舊道德、提倡國術、鍛鍊體格、救國强種諸題

張氏講演

略云、新潮流澎湃國內、一般人對於我國固有道德、多視爲可有可無、最是一般青年男女、感受摩登思想之傳染、對我國固有之舊道德、完全拋棄、殊爲可惜的、但吾國不欲救中國則已、欲救中國精神方面、惟一要圖、即是恢復舊道德、吾人除於心理建立之外、必須注意到民族體育格之健康、先有健康之體格、始有活躍之精神、有活躍之精神方能救國禦侮、我國之國術、爲强健體格之最有効力者、考此術之在今日戰爭上、極爲有益、深望全國同胞、上下一致對於國術、極力提倡、則民族前途、有利賴焉云云

韓宴張氏

張氏講畢、時至八鐘、又應齊魯大學之邀、仍乘汽車前往講演、約至九鐘餘、仍返進德會、應韓主席歡迎宴、各廳長各省委及秘書長等作陪、席間頗爲歡洽、至十一鐘餘宴罷、返青年會休息、又韓主席又面邀張之江氏、於八日上午七鐘、仍在進德館講演、已通令各廳各局所凡科長以上公務員、屆時齊集進德會、聽張館長講演、至講演情形、聞張氏因京中事務紛繁、又屆全運會幕臨邇、在濟未便再留、定於八日午後六鐘隨平浦三〇一次返京云云

肺癆病是人類的大敵

全球統計死於肺癆病者每年數千萬人

中國人要佔最多數

歐美各國獎勵肺癆特效藥能發明者 懸重賞二十餘萬金

三那星 肺癆病特效藥出世

從前死於肺癆病的都是冤枉死
目前正患肺癆病的都可以不死
三那星治一二期肺癆病…有藥到病除之功
三那星治第三期肺癆病…有起死回生之效
數千年來名醫不能解決的難症…有了解決
數千年來名醫嘆爲無藥的重症…有了救星

肺癆病不難治：雖在不能攻破肺癆菌之臟質保障及結核砦禦！
三那星非奇藥…奇在可以攻破肺癆菌之臟質保障及結節武裝！

肺結核病原菌發明家 德國考克博士

▲肺癆即肺結核▼ 中醫史上之所謂肺癆、即西醫史上之所謂肺結核、玆爲便利國人習語上之叙述起見、後文均稱肺結核爲肺癆

▲肺癆之症象▼ 症發現之症象、發熱、盜汗、食慾減退、瘦削、咳嗽、喀痰、失音、喀血、貧血等症象、有各症逐漸陸續發現者、有數症合併一時發現者

▲肺癆之過程▼ 肺癆就臨床上之形態、可劃分爲三期、初起之時爲第一期、肺癆完全形成時爲第二期、及至肺臟形成空洞爲第三期

▲肺癆之可怕▼ 肺癆爲一種特殊慢性傳染病、凡與患者朝夕謀面而同處一室、或因食具與日用品之偶爾共用、均爲得最易傳染之機會、一經傳染、雖在第一期之輕症、亦非得長時間治療、不克奏功、且稍一不慎、即足轉入第二第三時期、而至不可救治之狀態、故患肺癆者、不但本身耗金失業、困苦難堪、而親朋友、尤多避忌、蓋恐其病之傳染也

▲肺癆之難治原因▼ 肺癆乃係一種極微細之肺癆菌、繁殖於肺臟、破壞人體組織、成最可怕之肺癆症、發現肺癆菌者爲德國醫聖考克博士、此項肺癆菌、有一種特殊之防禦力、能抵抗外來藥力之攻擊、蓋肺癆菌體係中性脂肪性內膜及抗酸性脂質之外膜構成、且肺癆菌侵入人體局部時、其四週即被侵蝕而形成强韌之結節、以阻礙血流之通過、致使內服或注射之一般殺菌藥劑、無由攻入、故醫家常有肺病無藥之嘆、蓋肺病並非無藥、實因有之僅足治癒肺病中之單純症如咳嗽、咯血、及第一期之肺癆而已、終不克破壞其頑强之結節、剝奪或溶解其脂質及脂肪性之內外膜、而使藥力直達於患部、顯其根本撲滅肺癆菌、以達完全治愈第三期肺癆病之目的故耳

三那星是肺病的救星

肺癆病特效藥 溶解臘質 殺盡癆菌

三那星

肺癆病特效藥『三那星』新發明

二十世紀唯一無二之肺癆病特效藥「三那星」即遵此新醫理而產生、蓋三那星之第一主要成分、即在溶解肺癆菌之抗酸性脂質、及脂肪性之內外膜、並軟化其結節、使同時配合撲滅肺癆菌之其餘成分之藥力、深達於患部而克奏其功、三那星治一二期肺癆、無不藥到病除、即最難治之第三期肺癆、亦莫不克奏其根本治愈之效、故三那星出世後、各國名醫無不爭相採用、咸視爲治療第三期肺癆之特效劑、自有史以來不可解決之肺癆症從此遂有救星矣！

三那星之試驗及功能

三那星在中國、已經中央衛生試驗所化驗證明、藥性和平、絕無任何禁忌及副作用、四時適宜、老幼可服、中國之患肺癆病者、比較全世界各國爲最多、現有三那星特效藥出世、實中國患肺癆者之一大福音也、茲將其功能略述如下

◎依動物試驗、則發見三那星能滲入結核病竈內、潛伏之肺癆菌、則盡失其抗酸性、此足證明其腦質之完全溶解矣

◎如肺癆患者、內服三那星一星期左右、則立見咯痰之稀釋、體熱之下降、心身愉快等之狀態！

●更繼續服三那星三十天至六十天以上、則顯見體重增加、食慾激進、一切症狀逐漸緩和、終達其回天再造之偉功！

▲價目▼ 每瓶一百廿片可服十天售上海大洋十元 每料六瓶可服六十天售上海大洋六十元

（上海）仁記路卅五號 美商愛世開洋行 獨家經理

經售處 ▲大連…華泰、德記 ▲營口…中西、五洲 ▲吉林…五洲、 ▲奉天…五洲、泰華西 ▲興亞 ▲安東…瑞祥泰藥房 ▲哈爾濱…大成 ▲長春…中西 ▲黑龍江…中西 ▲遼陽…義和堂 ▲洮南和發順 ▲鐵嶺…義和堂 ▲普蘭店…旋德記 ▲金州…志誠威 各埠藥房均售 △奉天十一緯路第七十三號 △哈爾濱道外正陽四道街○

新貨運到

本行倉庫燬於滬變、來源不繼斷貨多時、惟愛護肺癆病家、便於索閱療養指導書起見、雖廣告照常刊登、而無從購藥爲憾、現在德廠新貨運到、諸向就地各藥房購服爲荷

淋濁聖藥 巧拿淋

是空前未有之新發明淋濁逐根聖藥巧拿淋丸專治疚濁淋症、醫藥無效或時愈時犯、試服此丸定可斷根、因該丸內含有三大要素、一純檀香精、二沙斐爾、三梅天靈藍、此三種藥品均係殺菌滅淋消掃尿毒之貴重藥料、凡各國醫學博士無不稱贊爲決妙之良方也、主治五淋白濁、便尿不清、尿道潰爛、小便困難、尿中混血、尿道閉塞、膀光發炎疚濁重症、請購試之、定能應驗如響、一瓶除根永不再犯 每瓶大洋二元五角

各埠各大藥房均出售

哈爾濱總發行 泰華西藥行　吉林江省分發行 泰華西藥行

清血解毒 喜肥力

主治清血解毒除濕化瘤、皮膚斑點、梅毒疳瘡、骨節疼痛、毒症潰瘡、喉鼻腫亂、升頂歸後、梅性疥瘡、瘰癧腳氣、毒性結核、軟硬疳疾、血分不清、虧氣虧血、男癆各種、癆虛及婦女花柳、梅毒症、或毒性不孕、或因毒閉經、或梅毒化胎、或子宮作潰、或毒串終身不孕、赤白帶下、信水差前差後或終日淋漓不止、以及脫落毛髮、頑毒痔瘡、喉痛音啞、毒染耳聾、或梅毒入骨、一經服用、百毒俱消、血液立清、元氣恢復、其身體繼之而壯、設無病之預防、或疑似之毒症、及直接傳染、間接傳染、均可服用、無不立效如神

每逢公餘之暇、咸欲覓一俱樂之所以資消遣並恢復精神、然而一般血氣方剛的青年竟將此休息的時間作了尋花的機會、捨身尋樂流連忘返焉知道樂極生悲遺害非淺大概在一星期以內便覺身體不爽體溫增高什麼魚口、便毒、下疳、楊梅、淋濁等症相繼而起豈不苦惱已極嗎欲求轉悲爲樂之術還是這凱輯士老牌聖藥喜肥力能治一切的花柳毒症或注過數次藥針無效或逢春復犯無論遠年近起定能除根每瓶大洋一元八角

樂極生悲

教育界

奉天全省教育總會 第一日之盛況

執政宣言各要人紛致祝詞 到場人物約七百餘人之衆

奉天全省教育會、於本月十五六七三日間、舉行第一屆總會各節、已誌前報、茲該會上各期舉行、原略誌其第一日總會之盛況於下

●評議員會● 該會按章程於會期前三時、改選會長副會長並於會期前於某評議員開評議員會、作總會之準備會、此次該會當於十四日開評議員會、準備總會之事務如下

一、推載名譽會長章廳長

二、敦聘理事教廳坪川森田依高四科長

三、選舉正副會長結果

會長 陳國慶前會長省一師校長

副會長 劉宗基前副會長省一小校長

四、關於總會之一切籌備之事項十五日總會第一日之開幕情形

●到場人物● 該會爲建國以來之第一次全省教育總會、故到場人物頗形踴躍、除各縣分會長到四十六人、省中學教員一八六人、小學三一四人市小二二八人、外並有文教部總長代表西山總務司長、及黑龍江吉林各省教廳代表本省省長代表金參事官、井總務廳長、趙民政廳長、章教育廳長、閻市長代表方商務會長、與農務會長、黃地方檢察廳長、及其他各方面之來賓百餘人、共計到場人物、約七百餘人之衆

●大會情形● 於各方面入席後乃振鈴開會、乃入於正式總會之步、全場人員、均精神振刷、氣象一新、空氣亦呈緊張、乃由司儀發令、首爲全體肅立、次則向國旗及執政像行最敬禮、後由陳會長恭讀執政宣言、次由劉副會長致開會詞、其次由會長讀宣言、最後更讀決議文長官訓詞、決議文宣讀後、乃入於長官訓詞之項、首爲文教部總長代表孫念祖(吉省)致訓詞、次由次長代表(孫氏)致訓詞、再次則由臧省長代表金參事官致訓詞、最後則爲章教育廳長致訓詞

●來賓祝詞● 長官祝詞後、爲來賓祝詞、均詞意懇懇、期望有加、首爲南滿洲教育會長致祝詞、後由于司令官代表致祝詞、再次爲西山總務司長致祝詞、再次爲吉林教育廳榮廳長教育會長代表王江省教育廳長代表教育會長于靜修、相繼致祝詞、趙民政廳長閻市長代表耿科長方商務會長、吳農務會長、相繼致祝詞、祝電祝詞畢、乃宣讀滿鐵學務科長及鄭國務總理之賀電

●決定草案● 祝詞畢、乃由會長提出總會草案全體一致付議、結果無問題通過

●推戴名譽會長● 公推章教育廳長爲名譽會長、於是全體通過、並由會長代爲介紹

●發表● 會長副會長名譽會長之選舉之結果(已誌前節)

●推定後● 乃發表評議員會之選舉之結果(已誌前節)

●敦聘理事● (已誌前節)

最後由劉會長致畢會詞、詞畢乃齊至十五亭前攝影以資紀念、最後復在中街龍海樓設宴藉以聯歡云、茲更將宣言文、及決議文照錄於下

宣言文

我滿洲新國造建、已有年餘、雖歷經艱難、迭遭挫折、卒以三千萬民衆之協力一致、友邦大日本帝國之援助指導、得以內外修明、成績昭著、國基日益鞏固國運日益昌隆、而世界諸列強對我之認識程度、亦日見增高、誠堪同慶、惟是建國伊始、百端待舉、而尤以提倡教育爲當務之急、故遵守往古之道德、發揮孔孟之仁義、努力發展我國固有之文化、以謀產業之開拓、民智之啓廸、教育之普及、踴躍猛進、以養成偉大有用之人物者、皆我輩應盡之天職也、吾等有見及此、故於客歲十一月十五日組織奉天省教育會、創立委員會、刊發奉天省教育會暫行章程、規定職員、進行會務、細則、完全脫出舊日之桎梏、成一倡行新國使命之機關、徵求各縣教育會之同意、努力於總會開幕之準備、慇慇懇懇、苦心孤詣、卒於創立委員會一週年之期間、達到目的、構成今日大會之開幕、彙之祥臻瑞集、時和歲豐、教育人士、同深忭慶、吾等宜本建國之精神、與三萬同寅、攜手合作、養成六十萬學子、盡成有用之人才、以饗不負一千五百萬父老之厚望、以建設王道新國、竭盡鄙誠、共謀邦基鞏固、同志勉乎哉、披肝瀝膽、謹此宣言

決議文

本會協和一致、戮力進行作國民之木鐸、負國民教育之重任、努力於開發產業、創造我國獨特之文化、貢獻於國家、以期健全之發展、爲無量頌

臨江附屬小學校 招開家長會議

師中學生制服行將一律 各校紛送成績以便展覽

臨江縣立師範講習科校長莊秉三氏、少年英俊品、行端方、自接辦該校以來、勵精圖治、迭誌本報、刻因開學多日、對於一切進行狀況、亟宜對衆報告、俾明眞象乃於本月八日、招集該校附屬小學校學生家長、於上午十時齊集該校大禮堂、到場者不下六十餘人、行禮如儀後、首由莊校長報告開會宗旨、及開學後進行狀況、繼由附屬小學主人、王立庭報告本學期、本校應繳費約有三項、計學費自一元六角至二元六角、爐柴費一元、操衣費二元三角左右、事係公款、務請早日交納以便開銷爲盼、結果一致贊成早交、至十二時始行散會云

又訊本邑師中學校、爲整頓學生服裝起見、曾在教育股招標各衣莊、承做學生制服二百套、曾誌本報、近聞該項交易、業由振記衣莊承做以青小斜文布爲料、以帽衣褲三件爲一套、上身一尺寸爲標準、每套大洋二元二角五分、以十日爲限、工滿價齊事係各級學生代表議妥、刻已成交、聞該校學生服制不日即能一律云

又訊本邑股教育刻已承友邦中江鎭尋常小學校公函內開擬於十月某日舉行學生成績展覽會、如蒙許、請將貴校小學生手工圖畫等項成績廣爲招集、以便展覽、請屆時前來觀光、不勝欣榮等語、教育股長接函後已分令城廂各中小學校、廣爲搜集限於十月十日齊送教育股登記以便彙送、聞各校紛紛呈送異常踴躍、約計不下百餘種屆時必有一番盛況云

孔誕日各學校 放假一日慶祝

遼陽各機關法團各學校、因鑒於月之十六日爲至聖先師孔夫子誕辰、均照例休息一日、以資慶祝、並由王縣長率同各機關首領、各校長教育局長等、至孔廟行叩拜禮以示敬意云

鐵中旅行鳳凰山

鐵嶺月之十三日、天高氣朗惠風和暢、正學生舒暢胸襟之時、於是鐵中學校、整隊出發、往城東鳳凰山作旅行之舉、於下午四時始行返校云

平市小學教員之淸苦

平市市立小學教員因索發欠薪、市府未予確實答覆、將於十一日開始怠工、事關全市數十萬學童學業問題、不能不論、查市立小學教員、所要求者、曰發薪、以前積欠、曰以後十足發薪、皆甚合理、故而市府答曰絕辦不到、大勢所趨、或恐釀成事變、而平市教育界、玷此吾人所引爲憂慮者也、當廢歷節前、市立小學教員、即有索薪之舉、發表誓詞、堅持到底、市府因誓詞中有不穩字句、命令修改、始發薪一萬五千元、是以渡過節關之後、市立小學教員復起而提出上述兩項要求、期以五日、如無圓滿答覆、即行怠工、吾人對於小學教員以怠工爲要挾、頗嫌其態度不甚適當、而同時對市府之强硬拒絕、尤覺不滿、夫我國中小學教員之淸苦、有過於筋肉勞動者、每人所得、多者月僅五六十元、少者只十餘元、以之供給仰事俯畜之資、何能敷用?且其所負責任、較諸高掛無爲養尊處優之行政吏官、不知重大若干倍!普通獨當一機關之首領者、居則華樓廣厦、出則車馬隨從、問其終日所爲何事、則聽諾畫到而已、辦公時間既過、或則命駕飯館酒樓、以咀嚼珍錯爲人生最終目的、或則邀約朋儕情侶、以呼么喝雉爲娛樂最善方法、然此猶守分安常之上焉者也、若之其次、則有事不辦、惟利是圖、所念念者、惟長官之喜怒愛憎、所戀戀者、惟個人之金錢地位矣、任官數載、而闊作富家翁、貪污遍地、職此之由、而小學教員、居則破屋、食則窩頭、衣則襤褸、行則徒步、薪俸所得、勉獲溫飽、倘遇上乘、有一日兩餐、尚不免啼號者、其生活之悲慘、並非行政官吏所能想像者矣

吾人夙持提高中小學教員待遇之論、惜國政擾攘、迄未安定、而此種根本問題、無人留意、教育部對於中小學教員之任免標準、規定雖頗詳盡、但對于彼輩之生計尚無正確之認識、歐美各國不必論、即日本近年亦將中小學教員提高待遇、視同委任官或薦任官、且於若干年服務期滿之後、即授予養老年金、必如是而後任事者方無內顧之憂、而有終身擔當之志、今若以中小學教員與普通行政機關之書記比較、相去亦不曾天壤、夫中小學爲國民教育基礎、兒童宛如一枚白紙、非有良師、安能成人?況當此赤潮澎湃之秋、中小學教員思想與國家前途尤有重大關係、日本所以提高待遇、改善生計者、意亦在此、人類思想與生活環境不可分離、生活環境果迫其痛切感覺現狀之不可爲、則赤潮侵入、易如摧枯拉朽、試觀今日赤匪橫行區域、何一非由生活問題而起?農村不凋敝、農民何至群起而附和?都市不衰落、工商何至相率而赤化?教費不缺乏、士大夫何至以左傾爲出路?明乎致病之因、而後乃可與談施政之方針、剿赤軍興以來、包圍之師、達數十萬、協力之地、及八九省、時歷三載、兇燄未滅、苟能一探本源、便知病在何處、一個思想左傾之中小學教員、便可製造無數量之左傾青年、防止赤化、致力改善中小學教育、實爲重要政策之一、平市小學教員所要求者、不過淸理以前積欠、以後發薪十足、既在情理之中、又在法律之內、在負責者本無拒絕之理、惟平市中小學經費向賴中央補助、而中央積欠、爲數甚巨、故平市無法應付、然就事實而言、則中央所補助者、僅爲每月之二成、爲數尚微、果能節省他項經費、立可辦到、據小學教員稱、當局關事變、熱河戰事正在進行之時、而市府尚能勉籌二成、十足發薪、今戰事既了、大局已定、稅收起色、收入增加、則十成發薪、更有何難、此言極爲有理、不知負責當局何以不將事實公諸社會、以明眞相?吾人以爲市府既負有籌措市立中小學經費之責任、則市府所應籌者自應不使拖欠、即中央所補助者、苟有遲延、亦當負責籌發、不可以中央撥款未來、便置不理、蓋行政機關對其所應負之責任、在理在法、皆當求其履行、否則失去設置機關之本意、國家何必妄費國民血汗之租稅、以養閒人哉?市府少置幾個冗官、少設幾個不需要之局處、即可維持中小學經費、若謂絕對無法可想、此爲任何人所難承認、市府應體諒小學教員之淸苦、而予以充分之同情心、設法維持、而小學教員亦應認識自身之地位、不可以敵視之方法或言辭、對待市府、怠工之事萬不可行、市府所感苦痛少、學童所受損失大、此不可不愼重考慮者也

體育

中國全運會第二日 田徑賽之成績

男百米高欄急行遠跳 女五十米二百米標槍

△……男子部

●決賽●

▼百米一劉長春(遼)二韓景林(冀)程金冠(滬)四郝春德(滬)十秒七(破全國平遠東紀錄)

▼四百米一曾榮忠(滬)二張光世(平)三羅慶隆(平)四李延祥(滬)五十三秒二

▼千五百米一鄭森(冀)二曾連仁(魯)三呂長庚(魯)四董叔昭(滬)四分二十一秒四

▼高欄一林紹周(閩)二柳英俊(京)三常英傑(粵)四陳陵(滬)十六秒二(破全國紀錄)

▼跳遠一郝春德(滬)六米九一二二張嘉夔(蘇)六米八零三三王季淮(滬)四王文顯(粵)(前二名均破全國紀錄)

▼鐵餅一張齡佳(平)二冷培根(京)三宮萬育(滬)四劉仁秀(遼)三十四米八四

●複賽●

▼百米第一組一韓景林(冀)二宿笑如(滬)三朱仲熹(粵)十一秒四

第二組一張侃(平)二趙秉恒(粵)三郝春德(滬)十一秒三

第三組一劉長春(遼)二程金冠(滬)三鍾連基(粵)十秒九

▼四百米第一組一張光世(平)二李延祥(滬)三吳子靜(蘇)五十四秒四

第二組一劉福康(滬)二蕭淸華(平)三姚競乾(贛)五十四秒四

第三組一曾榮忠(滬)二羅慶隆(平)三楊遵貴(京)五十四秒二

▼高欄第一組一林紹周(閩)二黃英偉(粵)三蕭鼎華(滬)四楊錫貴(冀)十六秒四(破全國紀錄)

第二組一柳英俊(京)二陳陵(滬)三劉仁秀(遼)四趙恩湘(粵)十六秒三(破全國紀錄)

△……女子部

●決賽●

▼五十米一張潔京(粵)二李媛芬(粵)三趙雲珊(粵)四藍瀟淸(平)六秒九(破全國紀錄)

▼二百米一錢行素(滬)二于秀蘭(魯)三藍瀟淸(平)四許梅英(閩)三十七秒六(破全國紀錄)

▼標槍一陳榮明(滬)二十六米三八二劉鐘文(豫)二十四米五六三原恒瑞(豫)二十四米五二四陳榮棠(閩)(前三名均破全國紀錄)

▼跳高一鄭善德(滬)二(粵)三(滬)四 一米一八

●複賽●

▼五十米第一組一張潔京(粵)二李寶慧(滬)三張碧英(青)七秒

第二組一藍瀟淸(平)二蕭英傑(滬)三趙雲珊(粵)六秒九(破全國紀錄)

第三組一李媛芬(粵)二唐其貞(青)三王鳳傑(魯)七秒二

▼二百米第一組一劉玉蘭(京)二劉有慶(粵)三俞孝英(粵)二十八秒七(破全國紀錄)

第二組一錢行素(滬)二許梅英(閩)三唐其貞(青)二十七秒九(破全國紀錄)

第三組一于秀蘭(魯)二藍瀟淸(平)三曾麗瓊(滬)二十八秒五(破全國紀錄)

●預賽●

▼四百米接力第一組一廣東二上海三山東五十五秒二(破全國紀錄)

第二組一南京二河南三北平五十八秒四

招募代派處

凡於省城各區以及附郭市鎭欲派銷敝報者敢請即來敝分社接洽不勝歡迎之至

發報迅速 待遇優厚

滿洲報分社啓 奉天商埠地十一緯路 電話 滿四二四三 日四二六一番

先施雪花香

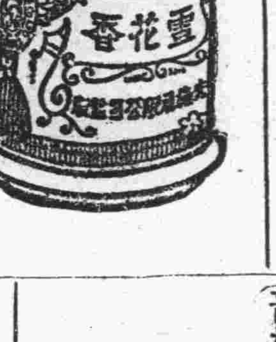

代理處 大連 協源茂 營口 先施分莊 啓

奉送男子五淋白濁女子赤白帶下的 螯星來蘇草

男子五淋白濁、女子赤白帶下、倘或頑忽不治、不但身體孱弱、甚至乏嗣、猶爲堪虞、市下療治淋症白帶之藥物甚多、惟藥性劇烈者、服之則有倒提內蘊之虞、後患更不堪設想、來蘇草乃婆羅洲特產、藥性純淨和平、治淋治帶莫不有特殊功效、本園種植以來、遠近患者爭相索服、立愈、曾奉內務部暨奉天市政府化驗認爲確有奇效、特頒給證明書、惟近年來索者日多、不得不酌收藥本、以資挹注、每服暫收大洋七角、剪報來購買一送一、外埠郵寄郵費加一、患斯病者希速服用、俾能延年益壽、早種子嗣 上海春暉藥草藥物園啓

△峰藥社 滿洲總代理處、奉天西華門外路北眞正稻香村滿洲電話三七四七號 華北總經理天津東北城角德

●●母體健康兒肥胖 服用本號自生乳

●●失乳瘦兒母焦憂 一瓶下乳如泉流

△每瓶售現洋一元外埠加郵四角

奉天稅務監督署對過 歐美藥房東號

代理店 △海城恩樂房 △鳳城振豐泉 △蓋平咸春堂 △大連華泰藥房 △大連西崗康德記 △開原城裏同順成 △卅里堡驛志順成 △千金寨信仁堂 △瓦房店儒昶藥房 △公主嶺三合德 △長春中西藥房 △吉林五洲藥房 △四平街和發瑞 △營口營口藥房 △鐵嶺義和堂 △遼陽義和堂 △本溪協盛廣 △長春義和盛 △金州老德記 △吉林中西藥房 △遼源縣廣生堂 △安東東益增遠 △洮南和發藥局 △普蘭店康德記

肺病吐血去根藥出世

肺結核專門研究家趙羨忱大夫發明

此藥專治青年男女老幼三期以內肺病久咳成勞大口吐血痰中帶血面黃肌瘦危在旦夕肺癰肺痿五勞七傷咳嗽痰喘經年不愈速購此藥不論何種肺勞輕者一料極重者二料保險去根每料十四元病者凡服此藥大便色黑是眞品否則假冒外城函詢症候附郵票四分答覆

總行奉天大西關月窻胡同門牌一七二號精業堂理肺藥房

代理店 大連 德華西藥房 振記西藥房 同興藥房 遼陽 永峰源棧店 振太興錢莊 公盛源油房

出賣自動車

乘用車

一九二八年 斯球特倍卡 七人乘 七〇〇、〇〇 大連交貨

一九三〇年 福特 九二〇、〇〇 大連交貨

一九三〇年 雪佛蘭 五五〇、〇〇 大連交貨

貨物車

一九三三年 斯特瓦德特 新車二台 一噸半 一、八〇〇、〇〇 奉天交貨

一九二九年 福特 新車同樣 一噸半 一、六〇〇、〇〇 開原交貨

一九二九年 福特 錦州交貨 價格底廉

自動車零件品、軍部剩餘之自動車全部機器等件膠皮外帶內帶在庫豐富

奉天商埠地南市場十一緯路北 自動車用品商 ミカド商會支店

本店 米卡德汽車零件公司 大連市淡路町三二九 電話 七七二九 四四三四番

閱者諸君幸運至矣注意可也

欲一看

解決個人前途問題 保護自己目力安全 使家庭有美好系統

孔明神數 眼科百症 家庭須知

查孔明神數之書係余珍藏秘本前者爲公諸同好起見曾印自冊已售罄復印百冊每冊仍收壹圓國幣金票均可函購郵加一倘不便匯款以滿洲國壹角內郵票壹百拾分代價亦可凡購買孔明神數一冊另贈眼科百症家庭須知各一冊以示特別優待限十月卅日前有效逾期止贈書存無多愛者從速

(通信處)奉天省城關東印書館收轉

立達氏謹白

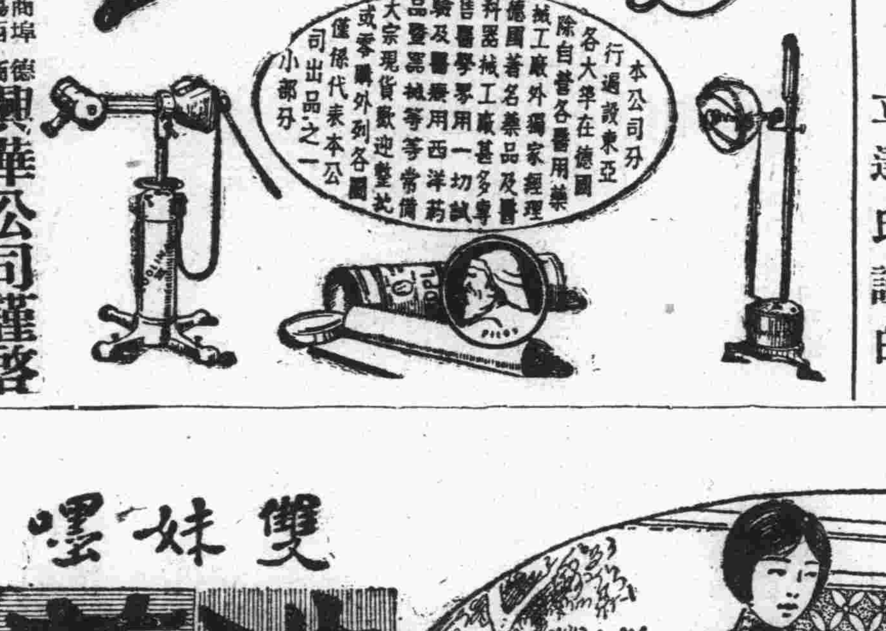

奉天商埠南市場西 德商 興華公司謹啓 電話二五八九號

風寒重症 鹿茸活血壯元酒 負責保愈

患病諸君莫失良機

●敬●告●官●商●工●農●各●界●患●風●寒●病●

諸●君●請●注●意●本●藥●酒●三●大●特●長●

(一)方藥珍貴、此酒係按淸室太醫秘方、揀選梅鹿茸、紅花、眞虎骨、白花蛇、及各種珍貴藥品、加工秘製、又較普通藥酒、可力大化驗有效百倍

(二)活血先治風寒、重活血、欲知風寒當先活血、氣血自通、不但視血活者、不知活血通藥酒相差

(三)見功迅速、効力綿長、疼腿痛、風寒麻木、左癱右瘓、必見奇効、保險永無半身不遂之患

(藥價)優等每瓶大洋兩元

雙料三元 總經理處 奉天中街大德生藥房、盛泰南大德房、裕泰東西

欲購者請到各分售處 南滿站寄郵費加一 不誤

雙妹嘜 洗身藥珠

廣生行

廣生行有限公司啓

總發行所 長春頭道溝大馬路 大連監部通八十番

消閑世界

梅雨（夢琴）

瀟瀟霏霏珠落、紛紛一線牽、惹雨看翠柏、零亂惜紅英、枝上黃鶯避、江頭白鷺驚、簷前飛瀑布、瞬息地皆盈。

哭華姊

一剎曇華現、殘留祗恨痕、聰明終自誤、身世復寧論、舊作多成讖、遺言未報恩、邊城依老父、何以慰晨昏。

仲秋偶感（苗子和）

流永年華不少留、金風蕭颯又逢秋、當空惟有團圓月、不改清輝照五洲。

冤獄（黃見虹）

這天天色灰暗、氣候寒冷、濃鋪雲霧的天空、掛在無邊的濶架的交錯的荒野上將大地上的全部空氣、都呈顯出一種嚴寒氣味！又加凜冽的北風、很凶猛的逼來、那雲片一般的雪花飄飛在雲霧迷漫的大空裏、顯然是一種寒冬特有的氣象！道上的行人、已不多見了、都受不起冷天的寒意、早已尋了歸宿！街上的人力車夫、亦不像每天那樣多了、小販的叫賣聲音也非常稀少、一些濶老們也在懼怕天氣寒冷、仍在煖閑裏擁抱着姨太太們還在熱睡呢！偉大的P城在這種萬象之下！街市的繁華自然要蕭條多了！但是一些可憐的囚犯們仍在那冰天雪地裏工作呢！這時天氣越發寒冷了、北風加勁的吹來、雪花也比原先密了許多、把深灰色的大地點綴爲銀粧世界！

「上帝呀！我們的上帝呀！你既賦給我一個靈魂使爲人類、那麼？我的環境怎這樣惡劣、我的命運怎樣的不良！我並不是一個歹人、沒有殺過人、也沒有放過火、我怎麼受這樣的罪呢！唉！我冤枉了！我被誣害了！」一個身穿襤褸不堪的灰色舊破的衣服的囚犯、在那寒冷空氣中的一個廣場上這樣的說

他爲什麼要呼上帝呢？啊！他信仰上帝、崇拜上帝、並且是上帝一個忠實的信徒、當他沒有進獄以前、把上帝看作唯一的信主、相信他能以給人類造幸福！可是現在呢？他覺悟了！他覺着自己白白的遭了一場冤杜、老母病死、妻子去幹、自已困居深牢遭受種種的慘刑！他覺把上帝忘了、也不相信上帝能給人類造幸福了、這天天氣非常的寒冷、他受不過氷天雪地裏的生活、便又想起上帝來了、所以他又呼他的上帝了、這時他的精神恍惚了、意志迷亂了、臉上現出一種蒼白顏色、似乎到了病人將死的狀態！後來他又慢慢的掙扎起精神繼續說道：

「我並不是强盜我被誣害了！」他那傷透心的眼淚、禁不住的落下來了、覺着自己的孤苦的命運、確實可憐！便又勉强說道：

我記得是在一個秋天的下午、我正在屋裏休息、預備出外作工、賺得幾個錢、好來養活一家的老幼、不意、禍從天降、忽然外邊進來十幾個衙役、不容分說就將我用繩子綁上、然後說道：「你的案子犯了、趕快跟我們去吧！」我聽了這話、眞是嚇一跳！把整個靈魂都嚇飛在雲天之外了！簡直一句話也說不出來、幾乎成爲一個擬人！隔了一時、我才戰慄的說道：「我是守分的良民、一切稅都納完了、我還有什麼案子呢？」一個兇獰面孔的衙役惡狠狠的罵道：「你別裝胡塗、不你是那兒又」來一個衙役向原先那兇獰面孔的說道：「帶他走、管他的、到衙裏一打他就說了」我這時還是胡塗着、究竟不知我是犯了什麼罪、年邁的老母看了這種情形、跪在地上哀求、妻子妹子、也都滿眼落淚、在那號啕、一家老幼全都像送殯的一樣啼哭！我見這樣的情狀、心裏難受極了！猶如萬把錄刀刺入胸腔一般！有心進衙去辯曲直、唉！家裏的老母妻子們、怎能過活、豈不要餓死了嗎？！不去罷！官家的法律利害、又兼衙役們兇惡面孔嚴厲的聲音、催我急速的去、稍微一遲、無情的大棍、即丟在頭上、唉！怎辦呢？怎麼辦呢？忽然想起我們的仁慈上帝來了、上帝呀！我們的上帝呀！我！相信你、我們相信上帝你能夠救我的冤屈！給我一個相當的救護！那麼我託你了一家內生命全託你了！一家的老幼全仰你賜福了！」

這時雄糾糾的衙役、又推糾糾的賊道還不與我快走、難道叫我打你不成？我無奈兩淚別了老母妻子、只得跟着他們走、我的老母眼見他兒子、被人活々的捉去、眞是哭個死去活來、我妻子妹妹、也都哭的不成聲！這些情況、都是我親眼看見的、我走後家中對於我如何痛哭我是不知道了！他說到這裏幾乎不能成聲了！蒼白顏色、已變爲青白、無情的熱淚像雨一般的流下、濕透了他那襤褸的破衣！手足也都麻木了、抖擻擻的斜倚在地上、他的神精失錯了！氣息也非常的短促、僅有一線的生氣、在那咽喉裏邊時上時下、隔了一時、他的精神稍稍的清醒了！又睜開眼睛慢慢的掙扎起來、哽咽的說道：

「我在進獄的第二天的早上、一個兇惡的衙役？走到我的面前說：「法官要過你的堂、你快跟我過堂去吧！」我聽了過堂、心裏非常的驚怕、但是又非常的歡喜、歡喜是過堂、辯別清白、證明我是好人、放我回家、得見我的老母妻子妹妹、重叙家庭的快樂！驚怕是如果法官不與我作主、辯不出什麼青紅皂白唉！我永居深牢再不能見我的故鄉了、我走進法廳、法官高坐在位上、四面圍着一些惡狠狠的衙役、我一見就毛骨悚然了！幾乎不能立足全身只顧發抖、唉我是鄉下人、又是守分的良民、怎能見得這些、法廳的森嚴、官的莊容、衙役的威嚴、種令人可怕的地方、衙役忽然叫我跪下、我才應聲跪在法廳下邊、法官在上、很莊嚴的問道：「你幾時當的胡匪、搶過誰家、搶來贓物都放在何處了？你從實的說來！」我聽法官這樣的問、好像晴天打了一個霹雷、把我嚇了一跳、我說：「我是個守分的良民、只知一年給國家納稅並沒有當過胡匪、那能搶人家呢！」法官又繼續說道：「胡說！你沒有當過胡匪、怎麼有人證你呢！說你和他同過夥呢！好帶一個刁賴！把那個證你的上來！」隔了一時、從獄中提出一個面色兇惡的囚犯來和我實對、說和他在一起搶過人、唉！我此時有口難分訴、一個鐵一般證具來咬我我怎能執拗過呢！又與我上了許多苦刑、一定說我是胡匪、我只好胡々塗々的招了！其實我何嘗當過胡匪？又何嘗搶過人？但是、竹鞭的痛打、木棍的上身、種種非刑的虐待、我怎能不招！後來聽說判了、判了三十年有期徒刑、」

他說到這裏、精神又有些不支了、只得用最後的一點氣力掙扎着免强的說：

我現在進獄已經一年多了、聽說家中的老母、想我已覺成瘋死了、妻子因生活所迫投水死了、只剩一個可憐的妹妹、依着親戚家過活唉！的上帝呀！我以前很相信你給人類造幸福！給我們含冤的人兒伸冤！所以我崇拜你、我信仰你！可是、現在我覺悟了！我澈底的覺悟了！我是守分的良民、並沒有作過什麼傷天害理的事、怎麼白々的受了這場冤屈！老母病死、妻子自殺、好好的一個家庭、落得風流雲散！唉！我明白了、我覺悟了、世上的一切、都是僞的、都是欺騙人的！就是被人信仰的上帝、亦是帶着一副假面具、來欺騙人類！唉！萬惡的社會呀！好不平等的社會呀！我是守分的良民、怎麼白々的受了這場冤！枉我眞冤枉了、老母！妹妹！妻子！哦々！々！

一九三三、九、二八　改作於縣四校教員室

玩月之夜（瀟雪橋）

蔚藍的天空、只有浪漫的雲兒、在天漫遊着、燦爛的星兒、在天空閃爍、在雲星當間、露出一輪潔月、襯着青天點綴、月喲！儘管你放出你的皎光、逍遙的照着夜遊的人們、喲！這眞是「良辰美景」啊！這不易的良辰那裏能空々過去！所以我走月下的園裏、我復生的園子賞覽美景、行至園門站住脚步、向園裏一看、雪也似的色光、籠罩着園子、呀！春神世上來了、寒冬也去了好久、那裏來的雪呢！那時的我確呆々的若望着、忽的又展開眼簾、把目光猛的注在園裏、看罷多時、始知杏花的失敗、點綴着餘色、和含苞的嫩李、點綴成一幅自然的畫、進了園裏、那紅紫的花佈滿了園子、又是分外的漂亮在月光又吻着芳花、芳花又在枝頭企望月的美妙、又呆望好久、徘徊多時、恰適步向園的深蔭、踱下去、巧在碧綠的樹叢、現露一池春水、沼々地流浪、花香草芳、儘管在絲々地吐放着、送入鼻囊的芬味、映照眼簾的美景、的確是世外桃源、超凡的極樂家鄉！沈綠而清澈的水裏、幾尾逍遙快樂魚兒飄舞的遊、我能否與你同情的遊遙？作着鍾愛的伴侶？魚只那樣低首、或有時擡頭在微笑而已了

魚愛々！你微笑的深渦中是否含有說不出的美景妙意？眞實令我不明得很哪！賞覽月景、撥着花草、不覺夜闌人靜萬籟俱現沈寞、故此辭別了：天上月兒雲兒星兒、大地花兒……一切的一切、漸々地走入夢村樂鄉了

集郵常識錄

（二四一）海城宋堯階

九四　波蘭新出郵票

波蘭國、地小民貧、前後所出之票、除一九一八年外、大半極爲粗糙、最近復出兩種、中繪一帆船、在海上行者、在今日所見者、只有四十五分一種云

九五　美國新出郵票兩種　長如

美國新出郵票、據所知者有兩種、其一爲貳分者、大張而橫紅色、中繪一大鐘、懸於門上、此鐘有裂痕甚深、一望而知爲古物、未知是否費城博覽會時所出者、惟其上端有書字樣——共出多種容續探登——此外尙有藍色五分長形紀念票一張、中刻石製紀念碑、此碑甚高、上有一半身女模特兒站立、下有一人坐在階上、後有森林、此式與中國墳墓式無異、查其用意、則用以紀念者、此人生於一八〇三年、死於一八八九年、然則站立者、或其妻乎、此圖印刷精美、圖案奇特、故不妨詳言之　長如

九六　波斯國新出郵票

波斯國、自一九二六政體改革後、所發行之普通票、即加蓋等字樣、於一九二〇九之〇上焉

秋詩一束（柳溪）

一、秋蟲

秋蟲唧唧、促我做衣。
天氣寒冷、囊空如洗。
秋蟲啊！
你何必早夜悲嗁？
使我心兒焦急！

二、秋風

秋風颯颯、一陣陣涼。
草木枯死、舉目都黃。
秋風啊！
你何必颳個不停？
使我日觸心傷！

三、秋雨

秋雨淅瀝、日夜不息。
如怨如訴、好似悲涕。
秋雨啊！
你何必打不住？
使我心兒淒淒！

四、秋月

秋月皎潔、照我牀上。
舉頭一望、好似白霜。
秋月啊！
你何必照耀終夜？
使我心兒思鄉！

一九三三、十、八寫於八道江江北六區一校

一天晚上（包文九）

九、廿五於朝霧

向來說話粗暴的我、在一發聲浪、不由不意、就會說出些使人不滿意的牢騷話、那是一個秋天的晚上、我的一位友、手拿着一個小錢袋、走進我的宿舍、看他的來意、是要與我結束以前的賬目——因爲我們有點來往賬

在他走進來的時候、我、正在看小曼作法、他就笑嘻嘻的說：

「那！給你錢！」把錢豁浪的擱在我的書棹上

「給我什麼錢？」我回答他

「襪子錢」

「你不用、我當不了給你那時再算吧！」

「不是我要把他、湊個整數好容易想」

「那不用！我支了錢就給你、一塊兒清理吧！」

說話時的我、聲浪有點高樣子有點武斷、似乎要動氣、的確那是我的粗野的天性的表現、並非故意要使人不滿意

我的朋友、聽了我的話、就有點不高興的樣子、說道：

「你這個人、眞是難說話我這是得和你要錢嗎？不過我要把他湊個整數、到惹起你的不樂意來了」

我聽了他的口吻、就連忙排解說

「你不要生氣、我說話有點粗野、那是天性、並非故意的這樣子對待你、你要諒解我才是、你想你以好意借錢給我、我那有不領情的道理」

說完了話小屋裏的空氣、忽然肅靜的像深夜時候、一點聲響也莫有、足有半點鐘兩人對坐、沒有說一句話、我雖眼神注在書上、可是心早在懊悔自己說話的粗暴

一九三三、十、十一夜八時

也算義舉（煦儔）

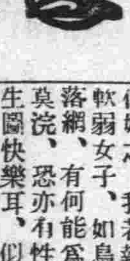

今天雖然是每年只一回仲秋佳節的日子、但是我竟感覺不出仲秋的一點異樣的興奮和愉快、始終我是抱着這前途無味的觀念、來旋着這個弱分的腦經、至於同寅們呢、有的上街去逛々、有的三五成簇的在談天

要提到老板這一方面呢、早將從北京買來的這一付花鏡子、從鬢旁慢々地送到耳旁這纔代好、在指尺畫地地研究將來發財的方法

「掌櫃的、可憐可憐吧！來求幫助幫啦！」一看：在門外站立了一位年近四旬的老媼、仰着她那經過了風吹日曬的汗臉、在哀求着乞憐！

所謂我們這位胖老板呢、他老先生輕々地移動了他的視線部、湊近了老媼面前說：

「你是那塲的人、怎麼流落在這個地方呢」？老板在疑問了

「唉！要提起我來、眞是叫我有點心酸！我是在××城裏過生活、全家三口人除了我和老頭子以外、還有一個二五不知一十的傻小子、自從九一八事變以後、對於我們的生活是很困難、再加上兵匪的閙亂、所以我們一家三口避難南來、誰料半路之上、竟遇着了大帮的股匪把老頭子給冲散了、現在也不知是死還是生！？」

「你底兒子呢？」

我底兒子被胡匪給打…死…了！」

老太太眞個的在流着熱淚、鳴咽地哭起來了！

「現在社會的黑暗、人間的狡詐、究竟是鬼混着、什麼公理、兵？匪？眞可惡」老板在大聲地罵着社會的黑暗了

掌櫃慢々地、從腰中掏出百年不斷鈔票的錢包、拿出來亮光々作萬惡洋錢兩角、說「拿去吧！我看你實在可憐」

老太々在面上表現出、一百二十分的謝意走開了、掌櫃的走向後邊室裏去了、剩下我們的小伙計們、個々都在揣摸着掌櫃素日不肯輕費分文的、今天又怎麼解開私囊來周濟一位弱老的老婦呢？個々的心靈都蒙上一片疑網了

一九三三、十、四日脫於鶴埠

詞訟見聞錄

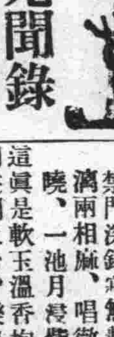

善亭雜俎

（三）

曹旅長老賊萬段

（善亭雜俎說部之一）

纖々之女子、而著脊背、旅長已是渾身蘇麻、拴々住心猿意馬、唇齒顫動、若說不出話的樣子曰、膚癢已除、請搔心癢、陡翻其身、而舉人門前之旗桿、已挺然堅起、李氏羞慚無地、起立欲逃、被旅長一把拉住、曰、事已至此、尚欲涅而不緇耶、以兒息爲公々、公々搔癢、汚點昭彰、恐江漢不能濯、秋陽能曝矣、李氏卻之曰、名分攸關、何可不顧、旅長曰、情之所鍾、何論分之所在、李氏猶不從、旅長長跪、言曰、掙扎汝可憐我、我立汝爲旅長夫人、可憐旅長月、四個姨太太、叫風花雪驅使也、李氏自思、倫自彼亂、分自彼犯、我固可告、無罪、又以夫人之地位給我、榮爲旅長太人、呼奴叱婢、以何如之、我若執拗不從、軟弱女子、如鳥在籠、如魚落網、有何能爲、不但汚點莫浣、恐亦有性命之憂、人生圖快樂耳、似此便宜之事何樂不爲、過了此村、恐無此店、思至此心理爲之一轉曰、公々所言、可是眞嗎、旅長曰、若有欺心、死遭鎗刼、而一變鎖糞、李氏遂脫履登林、而一躍而入驢馬之群、於是翁息二人、共入羅帷、玉釧含羞解、銀燈帶笑吹、此也半推半就、彼也又驚又愛、既而魚水得和諧、聾著些兒麻上來、吾書至此、口吟洪遵詩一首

禁門深鎖寂無聲、濃墨淋漓兩相憐、唱徹五更天未曉、一池月浸紫薇花、呀！這眞是軟玉溫香抱滿懷、而劉阮到天台、樂已忘死、而雲雨已畢、已抛諸九霄雲外矣、鴛之大閒、兩相偎傍、情菲々兮其信芳、不是韓壽之竊玉偷香、誰說臉上無光、誰說枯木乾柴、不如麵筋糖彈之光滑也、從此李氏、大得旅長之寵幸與旅長敵體並尊、居然一品旅長夫人、有詩爲證

一梅梨花一樹梅、々花獨占百花魁、梨花喜得梅花伴、那怕狂風暴雨摧

旅長謂李氏曰、汝之工作甚佳、較平康里之妓女、有過之、無不及也、李氏曰、平康里之妓女、異乎恒人耶、旅長曰、異乎恒人之妓女、若能及平康里之妓女、則妓女必無人過問矣、即平康里之妓女、亦分優劣、吾閱人多矣、奉大之王八蓋、通天街、安東之交通門、五柳巷連濱之小西崗寺兒溝、及各商埠之娼寮、時常寄跡、未其有若汝之工作妙也、李氏曰、妾自十五歲時、夜夢神人、與我交合、授我以陰陽反動之祕術、乃後世發明家、所能發明者也、在姬周列國時神人曾傳此祕術、與夏徵舒之母、名夏南者、夏南私通陳靈公、靈公讚美之曰、汝之工作異乎恒人、其中妙不可言、夏南曰、此陰陽反動之祕術、傳自神人、恒人非神人之門徒、不能發明、又安能推廣、乃我一人獨得之奇、靈公因大寵愛乎夏南、詩人醜之、爲之賦株林之詩、胡爲乎株林、從夏南、匪適株林、從夏南、夏徵舒恥之、詩人危之、爲之賦月出之詩、月出皦兮、佼人僚兮、舒杳狡兮（謂夏徵舒）勞心聊兮、及夏徵舒弒靈公、陳國大亂、楚莊王討夏徵舒、用蹊田奪牛之策、以滅陳國、夏南嫁楚之連尹襄老、連尹襄老死於敵、復嫁巫臣奔晉、夏南雖老、幽秀猶存、不怕產後三日、即豐腴如故、後世平康里、得之以爲傳家之實、鴇妓轉相授受、以至於今凡平康里之鴇妓、皆夏南之徒子徒孫也、我乃夏南之師妹神人之門徒、每到巫山赴雲雨之會、仙乎仙乎、汝尙未之覺耶、不言李氏之虎旅長、且說次息周氏、新嫁娘也、雖已出嫁、尙未通人道未得實人中之甜蜜、結婚之明日、即隨旅長來兵營、事奉公公、旅長得隴望蜀、合李氏爲之千般拉、百般引誘、翼金鰲上鉤、乃未通人道之人、不解人中甜蜜、所謂姑娘寡好守、媳婦難守職此故也、周氏春心不動、旅長亦是無可如何

秋（夢禮）

失了熱度的太陽、仍在那
當坐一群群的雁、從北飛來
一對對的燕、往飛飛去
×　×　×
嘩啦……嘩啦……何響
唔！原來是
那無情的秋風
吹擊的垂楊與泣柳、搖搖
撼擺黃
葉齊落
×　×　×
徧地的野草花、被那秋風
吹的、搖頭擺尾、皆帶着愁容
惟有那白菊、如美似玉、
仍在那樹立亭々、開放着
×　×　×
一輪明月、仍在那悄而無
聲微笑、疏々的星兒
那秋風送來、片々浮雲
浮來浮去、與那月星按吻
在這涼森々秋夜裏
呼々的秋風
蟀蟀的悲鳴
啊！看々敵人來了！
將大地上、大自然
漸々撒上了白地霜

一九三三、一〇、一五　於大連

雷殛鴉巢（計宏）

鬼神之說古今學者論之、或有或無、而懲罰世人善惡、靈驗事情、屢見不鮮、然近世之人、多注重於循環因果報應之說、余甚贊同、並以冥々中尚有主宰者在焉、茲特將實事一則寫出、以資研究足證無屈死之人也、內撫寧縣城東、某村、有李姓婦者、因夏日天氣酷熱、某日在庭前紡絲、時比鄰王姓婦來串門、閑談許久、王姓婦歸去、李姓婦送至門外既歸、則見所紡之絲、不翼而飛、以爲並無他人來、況且自已在門前站立、若有他人來、當可看見、既無他人係爲王姓婦竊去無疑、即以王姓婦詢之、王姓婦答以並未竊去、繼而二人互相口角最後二人往村中廟宇發誓、王曰、若竊取或圖賴者、將來產兒、必橫生倒養、事遂得寢、數月後、王姓婦生產果爾倒養、王姓婦以神無靈自已并未竊取紡絲、而竟應誓、抑神像中亦偏見耶、故產後即以汚血未乾之胎衣、痛擊神像、並破口大罵、及回至家中、喘息未定、忽見西北黑雲一塊、瀰然作雷、將李姓婦庭前大樹枝、擊斷墜下、上有鴉巢、所失之絲適在其中、事遂大白、論者曰、紡絲爲鳥鴉卹去巢、非王姓婦竊取、而竟應誓、其倒養也、抑其平素別有罪惡、故應得神明之譴責

殘靈（黃見虹）

微微的一線呼聲——
我還希望甚麼？
我也無須再希望了！
儘看着你們罷！
將待你們的勝力！
唉！唉！
消滅了我內部的熱火、
逝去」我素負的胸懷！
唉！唉！
我還盡甚麼責任？
我也沒甚麼責任可盡了！
就是有人來鼓動我、
但是我也沒有那種能力了
呵！呵！
儘看着你們罷！
儘看你們的勝力！
看你們勝力後將待如何？
寫於梨樹縣四校教員室

瀆、王姓婦以神像無靈、而痛擊罵之、神像以被無網之災、故大油然作雲、擊斷樹

犬知報恩（宋堯階）

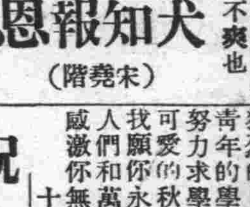

余友張君、作事於黎川郵局家中祇夫妻二人度日、無子女、蓋亦小家庭也、家居於縣境南隅、地處荒僻、人煙稀少、某一夕、因事遲歸、見路側破廟中、有一丐、方縛犬而欲殺之、犬大嗥、哀慘如哭、張付以錢若干、命釋之、犬即隨張至家、其訓馴、張每出、恒隨之、習之常、張每購魚肉果物、束犬頸、命送歸、犬如命、甚合張意、數年來如一日、某年冬、張出外訪友、犬未隨、張爲友人留飲、至夜深未歸時盜某二人、素涎張賫、屢欲盜而不得手、今幸有機可乘、甫入室、爲犬所咬傷、遂遁去、但心實未甘也、犬亦於是時、至友人處、强咬主人衣、張知有異、黨夜未辨、約友持械同歸、將及家門、二盜去復回、見主人歸無機乘、恨恨相識出、欲暗殺之、爲犬覺、狂跳猛撲、噬一盜喉間、負痛而竄、其一盜亦逃去、犬窮追、張恐家有失、入室視妻無恙、什物安然、心竊喜、但不見犬與友呼衆鄰迹之、天明始得已與一盜同斃溝中、蓋爲受及傷也、事稟縣、縣驗屍畢埋盜、張載犬歸、埋於祖塋側、立一碣、題曰——張氏義犬之墓——至今祭奠不絕云

可愛的秋天（羅振四）

颼々的秋風、吹得氣候好風涼、吹散了人們的悲傷和憂愁、盡變了快樂無量

小鳥在樹上唱歌跳躍、也表示他歡迎大好的風光

蟬兒在樹上、歌聲婉轉的唱着、似乎睥睨一切、有「怡然自樂」之狀

猛烈的日光盡變了玉露金風

青年的學生們呀！何不趁此努力求學！希望蒸々日上！

可愛的秋天呀！

我願你永遠停留不往！

人們和萬物都可以受快樂！

感激你無量！

十、三、投於龍沙

祝禱（蕪野）

一致一個不相識的朋友——
剪燭西窻、送來了一陣悲喜的幽聲！
才知道你是一個豪爽的神童
有浪漫的天眞、英俊的顏容
但是被惡魔束縛了你的羽翼
！何時才能恢復你那天賦自的聰明由？
人間地獄裏受着惡魔的蹂躪
原不止是你一人
而你獨能仍舊的雄姿英明！
就是不相識的我喲！
也欽佩你那光輝的精神
是多麼豪放而寬宏的青年氣概！
動功偉業定在前途期待！
不要恢心、不要咀咒黑暗的現狀！
幹……擁抱書本不要露出疲勞的狀態！
惡魔的無賴！把你何奈？
殘暴的惡魔中酷毒的地獄裏
我聽說你受這樣的欺凌而仍然是豪放！
雖然是我和你是不相識喲！
我也還得要欽佩而安慰！
望朝霞暉煌的曙光爲你鵬程的禱祝

——凋葉社——

荒野（太原生）

黃昏悲涼悽切的荒野上血影縹緲
一片枯寂拖着悠然廣漠的悴憔蓬草
塞外寒慘之笳音震動我弱感的心弦如斷
不忍聞太息之風奏着那零々碎碎的沒日之哀調
◇
那是高爾基强果爾河畔裏的土撥鼠
前面只有擺着惡魔窟黑洞々一道
奈何危峰險穴已是你生活的普遍
荒野上的巨人逞暴着刺蝟臉孔伏劒恃刀
◇
我一顆滲小殘缺創痕了破血之心
受盡了千針萬刺與那獰猙的白眼頻欺
奄々一息生命的資根培蓄在北國之荒野
自私鐵冷的大沙漠誰聽你人間弱者的哀號
◇
阿蘇的火花澎飛浪花浪滾的太平洋上
茫々殘酷的塵寰何處是我人生的歸巢？
北國裏沙漠上孤征的駱駝喘瘦了角蹄
桎梏的命運早已給你繫上了千斤的脚鐐
◇
死幕悽悽掛滿了陰霾暗夜之荒郊
沈痛的荒野祇有狹窄的一條隴道
幻想着前途那一線光明的引誘啊
我還是勇敢的披荊蹖棘踏上那血影漠糊的荒郊
◇
最後背悔的忍耐是弱者最後的殘滅
我美麗的青春已摸上了層層的憂鬱枯槁
那我正個的靈魂在荒坵孤墳上睡
露華冰冷敲打着北國裏我已彎躬了的腰
◇
最後喊一聲母親啊恕了你兒子的不肖
沙漠上別離了你那慈悲和藹的懷抱
爲的是幻想着前途那一線光明的引誘啊
我還得勇敢的飛奔在這荒野上的一條隴道

一九三三、十八、落潮社

徒以新奇何爲貴
有眞良効始爲貴
珍貴不在價高低

皮膚チャージ（恰一劑）

以効力迅速而爲貴也

外用藥與內服藥不同、其効力良否無論何誰均能顯然看清

⊙凍傷、錢癬治癒與否一目瞭然、睪丸發燒、泡爛、面皰、瘙痒皮膚病、全身的皮膚病均能立見神効、不汚穢、不痛痒

氣味清爽心曠神怡滲透療法之威力發揮的皮膚チャージ（恰劑）之効果較空論而俱有確實者即其證據也請試用之

適應症　凍傷、錢癬、疥瘡、頑癬、皮膚病、睪丸發燒、漫痒、泡爛、潰臭、面皰、腫瘍、濕氣、剃臉後、臉荒

護身製劑本舖　株式會社山崎帝國堂　東京市神田區花房町二番地　振替東京一四六七番

各地有名藥店販賣　代理店　大連市浪速町　奉天　加茂町　日本賣藥株式會社

（正價）二角、三角、五角、一圓、全身用德用五圓

安東
白兼警務局長召開 愛護鐵道會議
沿線村長與百十家長 均應召至局出席與議

安東縣兼領警務局長白銘鎮歸併云日前查沿鐵道線村民爲保護鐵道特行組織愛護村以便合力維護鐵道之安全茲以愛護民衆能盡力保護鐵道固屬可嘉但關於應設施事項尙須有討論之必要因定於十四日午後一時假八道溝警務局內召集鐵道沿線愛護村長百十家長等會議以資討論共策進行等情各該村長應召屆時出席者殊形踴躍至討論辦理事項容訪再誌

商會開會之波折

東豐縣代理商會長王慶三於本月十日招集會議討論會務補充會員及會長接替各議案提議者未有秩序發言者無所標榜澆々不休旋即散去十一日又行召集會議仍無端緒紛紛離席遂自由散會該會爲根本解決特派員赴海龍縣商會抄錄部令以資借鏡一俟該會回縣覆命再行招集會議諒會長接替以及各項議案不難解決矣

擬向巨商勸募 添購救火車

警察廳長白銘鎮近以安埠人煙稠密商民樓房櫛比火警頻仍如非設法速救一旦發生延漫就中損失何堪設想惟以速救燒灌又必賴有機器之敏捷如語云欲善其事必先利其器市內消防署雖有汽車幾輛市面較廣遇事尤宜應急敷用爲適當辦法該廳長因擬議再添救大汽車一輛又礙於警察經費有限爲保護商民公共安全計遂擬設法將向市內各紳商巨賈勸募籌措以期集腋成裘俾成斯舉想安埠紳商巨賈素重公益該廳長此次義舉裨益市面解囊觀助者當不乏人云

通令嚴禁 濫支公欵

縣公署頃奉省署轉民政部通令以各縣之預算應由省署審核後轉送中央核定公佈實施現在各縣二年度之預算本部正在審核中在未經查定以前各縣應照舊辦理未便任意支銷現查各縣呈報預算多有任意支者殊屬不合在未經中央查定公佈以前暫按原定額數辦理如再有濫支情事即以該縣長負責賠償以示懲儆等因云

重申檢舉劣紳令

縣長孫文敷涖任後曾查得各區境內時有劣紳把持會務欺凌村民因合飭各區對境內劣紳檢舉呈報以便根究治罪等情已誌前報近聞該署又奉民政廳通令查近日以來各縣劣紳每有任意欺蒙鄉民或把持會務不讓賢人及任意苛派化銷種種不法行爲殊屬妨害地方治安有碍村政之進行爲此特飭轉知各區鄉民對不法行爲劣紳檢舉呈報以便根究治罪而維村政云

東豐
開集團辦公會議

東豐縣長徐應宸氏爲謀政務進行起見擬將各局遷移署內集團辦公以便督飭而資整頓特於本月十一日早八點召集山田參事官松井指導官宋局長呂局長郭科長穆局長王秘書艾股長董課長甯課長閻課長葛課長王課長等在署開聯席會議成以集團辦公承爲便利警教各局遷移署內警局原址大隊部遷入教育局原址作爲各科局職員宿舍議決施行現正動工修理不日即可實行

仁泰率兵十八名于十五日午前八時出發至午後八時抵石國師北溝南方塔組當遇匪二十名匪首憑倚林蔭竟敢頑抗双方激戰二小時匪勢不支遂行逃潰是役活擒匪人楊福臣一名奪回鮮人肉票多人計李德求李鐵求許順福金相德其他方振國李煥仁二名因受匪彈先後斃命於救回途中云

警廳司法科長 張思敏接充

延吉警察廳長梁鴻一氏因該廳司法科長馮克揚氏另有高就辭職照准已誌本報遺缺重要遂委張恩敏代理張君已于十三日到差任事云

憲原少將已返京

滿洲國侍從武官憲原少將等一行爲慰勞事變後戰傷之滿日軍警于日昨來延已誌本報該氏現已慰勞完竣于十三日午前十二時五十分乘車返京云

北票
黃警所長已任事

北票北六十里西官營子村警察分所長黃鳳岐君涖任以來成績卓著日前忽奉縣令調局另委遺缺今由縣委來新任分所長朱仙橋氏查朱君久任警界警務詳明今膺新任當益展其懷抱爲民造福庶民之幸國家之幸朱君於月之十二日已前往接任視事云

溝帮子
日警署注重衛生

溝帮子本街日本警察署長岩崎傳治對于衛生事項極謀整理故於十日午前按戶詳細檢查清潔凡宿舍之清潔傢俱之整理衣被之潔淨空氣之流通廚戶堂屋地塵箱水溝井沿馬棚廁所等處均指示收拾清潔並散布石炭酸石灰等物一番檢查於衛生誠屬有益于民云

開原
尙隊長帶隊緝匪

開原七區嵩山堡村董柏安由孫台回家路經台子山北溝見溝內來人二名面帶驚慌知係匪人該董某心寒膽戰遂即跪下求救該匪人即鳴五槍向東北逃去現尙隊長帶兵前往搜查中云

洮南
河北發現股匪 綁去兩人票

據河北鄉人云河北洮安太界新他拉及四十戶一帶發現股匪兩帮約計四十餘槍械整齊馬匹甚少匪首一報字江洋紅一報字兎子閻王仍盤據該地大施搶掠不堪於昨復將左近村中架去人票二名一名李成義係農人臨走時囑催贖票要萬有贖票亦要八音槍一支煙大槍二支煙土四十兩又有劉土二十兩大洋二十元據該人談此匪人均係當地之土光棍時常在左右村中出沒見物就拿然後即隱於家中爲農故軍隊無從剿獲云

五區又發現股匪

洮南縣第五區大通村三家子南姚集屯處於本月十二日下午十時匪首占江龍率匪徒十二人槍馬齊備適有一通村包姓牛車行抵該屯被匪包圍由該自衛團及公安分隊前往痛剿匪人聞官兵已至僅將車夫棉衣搶去並遺下人票傳祥一名馳馬四匹向西南逃逸云

延吉
趙連附剿匪捷音

大荒溝地方有匪首長山好山上好鐵雷等聯合一黨惡行掠奪綁架人票駐天寶山陸軍趙

大孤山
警署長率警來鎮

月之二日由署長佐佐木伊久三郎氏率領一行二十六名警察官吏乘安東小火輪到鎮當下船與出迎各機關及紳商等署事寒暄後即至鎮內舊人和當房內暫住待後再移於前司

承德
食畢月餅不給錢 出槍擊斃舖主
軍警聞訊趕到兇犯已無踪

承德東街小南門周祥庭雜貨舖代賣月餅於本月九日將昏時有身穿便服一人入舖買月餅即在舖內食畢轉身欲走舖主周祥庭向伊索錢不但不給反以惡言答對兩相動怒彼此勢將演武之際舖生見事不大聲呼叫希圖來人帮助該人情急即由衣內出手槍向舖主乒然一聲舖主倒地鄰近聞知報經軍警趕到兇犯早已潛逃舖主當時絕命聞舖主周祥庭身後蕭條遺有老母妻子將無依靠矣

申廳長赴連就醫

承德教育廳長申振先氏於日前一時不愼被汽車軋傷甚重治療數日醫藥罔效因本地缺

令部房內辦公本鎮治安得此帮助將來可高枕無憂矣云

通化
週年紀念 舉行慶祝

邑於本月十五日縣公署開始舉行從中次序如下一、奏樂二、升旗三、放炸燃炮四、國歌合唱全體肅立脫帽五、全體向國旗行敬禮脫帽三鞠躬六、縣長恭讀執政訓詞七、縣長報告開會宗旨(及演說)八、參事官演說九、全體肅立三呼大滿洲國萬歲通化縣萬歲十、日滿來賓祝詞十一、治安維持功勞會表彰式十二、奏樂十三、唱國歌肅立脫帽十四、攝影十五、茶點十六、各學校暨十農紳商大游行各執製日滿國旗是日上午十二時繞城一週由商農會領導十七、標語由商農會長派人隨行沿街張貼十八、學藝會十六日會址假設本城西關公議茶園由馬督學修股長負責辦理十九、散會云

旅順
高野警部補轉勤

旅順警察署高野警部補頃奉上命榮轉安東警察署釜山出張所主任矣

瓦房店
慨助殉職警員 遺族保護金

瓦房店警察署長酒井碩二氏現對關東廳殉職職員遺族之保護資金除自己樂助鉅金以作表率外復有屬下及僑民人等慨然樂助尤足嘉者如西區商務會長趙鵬程副會長林東人曲宴淸各助現金五元西天候地方委員李紀卿福順厚主合萬春隆慶順棧各助現金三元和順東福盛永慶源東萃豐號心和公吉順利聚昌德同新棧慶順厚洪盛東恒昇德德和號萬順湧慶記棧各助現金二元以上各商可謂當仁不讓云

原主任調京消息

瓦房店警察署原司法主任於本月十二日有奉關東廳命令調轉新京署勤務之消息果如斯則本埠少一親民之官蓋原警部補年來在瓦勤務對於職

九台
楊局長積勞病故

本縣警務局長楊逢春氏任職經年成績卓然該局長因積勞成疾藥石杜效竟於月之十日在任病故十一日開祭十二日出靈浮厝關帝廟前際地暫作廬基玆將出靈情況詳誌於下(一)儐道各一組(二)鼓樂三組(三)軍警學生團隊各一隊保衛警察各一隊(四)警團騎兵各一隊紙紮百餘件花圈數十件各界來賓數百人輓聯數百件云

責單勉從公對於商民恩罰並施云

錦東
東屏鎭稅所易人

本邑東屏鎭稅捐分所主任楊佩琦氏奉令調充洮安縣三十戶分所主任所遺之缺未便久懸擬以本局僱員劉秀岩氏接充查該員歷充稅差多年經驗宏富學品兼優忠誠樸實頗堪勝任實無愧斯職矣業於月之十四日任差云

遼源
長途汽車將開駛

本邑老稅局子胡同遼東旅館經理張義臣在該旅館院內開設東記汽車公司以汽車五輛開往雙山康平法庫新民等縣聞該汽車不日將由奉天運來本邑據此遼源雙山康平法庫新民往來之客商交通大見便利矣

普蘭店
警察署招集訓話

普蘭店警察署每年春秋兩季必招集各派出所分甲乙二班來署聽訓本月十一日午前八時警署又通令各派出所着於上項日期到署教操至十時入講堂由保安主任中原氏訓話云

公主嶺
密張警網施行檢查
匪首九江落網
日警署正在嚴密偵訊中

本埠日警署司法刑事古田鈴木李成魁康振興等努力於選近密張警線大肆檢索連日間覓拿獲巨匪四五名均已審明引渡懷德縣聽判矣日昨十六日午後二時該刑事等復探得久於伊懷兩界掠殺綁票匪首報字大海龍部下砲頭報字九江新由柳子解散隱居於懷德縣苗家屯王某院內該署即派刑事古田李成魁二氏協同附近自衛團前往剿捕午後四時竟被當場拿獲帶署訊問供認係懷德廟兒屯韓喜春年三十一由大同元年於匪首占西山及占北合柳子爲匪本年五月間投入大海龍部下爲砲頭報字九江及東順等不諱其形橫暴已極破陶家屯掠范家屯均係該爲並於柳子分得於槍五顆隱埋於伊通五台子南山中某處該署刑事古田李成魁康振興等日內協同署員必前往搜索云

日警署幹部異動

本埠日警署自松本部長以下十三名派遣伊通街以來本署署員已多調動最近而幹部級保安主任佐佐木警部司法主任山口郭家店主任河野等警部補均曾昇滿洲國另有高就轉勤皮子窩以上所遺之缺今日由旅順派下川警部補司法渡部警務主任日昨十五日又保安主任柳賴警部補補司法主任渡邊警部補郭家店主任警務主任以署內淸水警部補補之均已今日視事矣

許家屯
大沼巡查將轉勤

許家屯驛警察派出所巡查大沼君乃警界精成幹練之老手也今春到許以來對於勤務不遺餘力是以久爲上峰所倚畀於日昨奉上峰明令榮轉九寨驛派出所巡查大沼君對於地方商民指示和顏悅色誠爲日滿親善眞像之偉人也接得該君榮轉之聲市民無不依々何日登程容訪再誌

(一)於勤務中嚴守警規(二)夏期終了特別戒嚴(三)密運取締(四)交通及道路取締(五)防火及火事取締(六)黑死病預防等等

錦縣
上杉參事官歸來

錦縣縣公署參事官上杉益喜氏日昨晋省參與於十日至十二日三日間之奉天全省參事官大會議上杉參事官關於地方行政整革經費樽節警衛等各項多有提議公裁者玆大會業於十二日閉幕後上杉氏對於本縣庶政亦有陳示者乃稍留省刻已竣亦無在省必要遂於月之十五日午後由省搭車返錦云

第八區區長更替

邑之右屯衛第八區區長李翼因不恰輿情致遭村民攻擊衛縣長據報將該區長調城看押後派員澈查已得莫須有之罪呈覆縣長本此情形不加嚴追僅將李區長撤差遺席未便久懸委任教育局委員張伯復擢陞張區長已于月之九日到任新舊區長脫離責任另圖別就新區長已履行任務聞張區長現年二十四歲少年英俊定能勝任

鈴木陞取締巡查

本驛警官派出所巡查鈴木穰君到許以來對於地面保障以及勤務不遺餘力久爲上峰所重用昨接瓦署明令將大沼君榮轉九寨巡查主任選定鈴木君爲本驛巡查主任可見素昔鈴木君勤功達於上峰耳目云

吉林
設治局一律改縣

吉林省長公署現以所屬各縣中前因地方不靖胡匪猖獗以致間有改爲設治局者刻下時局業已平穩安謐如常急應改爲縣治以重縣政省署已於日前通令各設治局着即一律改爲縣公署自十月十五日起仰即知照云

省署委財政科長

吉林省長公署茲爲辦理財政事項以專責成起見遂擬組設一財政科現正着手進行組織中所有科內職員則均由總務民政各廳調充至科長一席已委盛長次郎充任盛長科長當即遵令來吉履新云

郵務局長易人 臧又靑繼任

吉林省城河南街吉林一等郵務局局長李儒林昨奉郵務管理局命令調局另候委任遺缺即委臧又靑接充以專責成該局長等當即遵令趕辦交接事宜以淸手續云

頭閘

△澡塘行將開市

(許家屯)本驛理髮營業王曉軒君在許創設營業多年生意頗稱發展於今夏招集本驛巨商首領組織股票附設會海塘以求衞生本塘池塘寬濶屋內整潔乃不亞如他大埠地之池塘也

△演戲振興市面

(許家屯)本驛自入夏以來鮮貨登市價値騰々增漲以致各商戶賣項日見起色市面錢法活潑異常故此商務會長招集會董會員開會議定重整會規振興事業起見擬定於古曆九月三日開演大戲五天以飽驛之左右民衆狀觀此日本驛必有一番盛景云

△破獲烟舘七家

(四平街)本埠道裏自小寶所成立後各私烟舘雖經當局三令五申禁止銷售而該等仍肆無忌憚照常開燈昨經警察署探明眞相派警往剿各烟舘執事人多半被獲共計七名當即帶署懲辦云

△新婦竟將離婚

(四平街)本埠道東五馬路有李姓女子年甫荳蔻許鄭姓子爲妻業於今春過禮成婚惜乃夫素患瘋疾不通人事屢經醫治終未痊可故女方現已通知媒人意將離婚鄭姓刻正多方託人從中調說云

△啡客癮死路旁

(四平街)本埠道東三馬路後於昨九號晚忽有年近三旬之男子偃臥道旁聞係嗎啡隊中健將之一蓋以啡癮未足步履維艱以致顛仆及至今晨竟已氣絕當經街人報知二區着人掩埋云

△客棧電線走火

(四平街)本埠道東張家客棧於十二日晚因電線走火附近紙棚均爲燃着後被該客鄭某見狀驚呼群集撲滅幸未成禍

△貨店秋季減價

(四平街)本埠大橋下坡裕慶增貨店因屆秋季酬謝顧客懸旗掛彩表示減價所售各貨均照八扣以致顧客蜂集絡繹不絕云

△劇園坤伶叫座

(金州)南門外劇園自許戲坤伶花鳳霞開演以來生意頗示不惡但演之日久令人厭生致每日觀劇者幾寥若晨星然而近日來該園主曾又邀到坤伶花鈴霞演唱則生意大見起色之顧客非常踴躍若此可見該伶之色藝俱佳也云

△新築樓房落成

(普蘭店)張家爐街德益印書館主人張元德字恕堂乃久練商場交際至廣之商人近因生意發達乃於舊址建築樓房數間刻已竣工定於本月八日舉行落成式典有各會會長各紳商等贈送帳額名架及紀念品多種云

△教堂開佈道會

(普蘭店)基督教自本月十一日起十八日之七日間開空前未曾有之佈道大會內有自北平來者數位牧師及丹國人牧師分午前午後夜間講演講題意義甚深口才亦甚流俐因此一般聽講者頗爲踴躍云

△顧君爲母辦壽

(瓦房店)復縣紅十字會會長顧復一君以本月十四日爲萱堂壽誕之日乃預先籌備一切儀式以便屆時受各界慶祝並預備華筵藉以酬答盛情想顧君交遊甚廣接納繁多此回爲母辦壽定必有一番之盛況云

△死鬼作祟奇聞

(瓦房店)本會小鹽場屯孫天德之兒媳與其孫媳因家庭細故致起口角後被其夫苛責恨愧難當以至縊死據聞近數日來死者之冤魂時來暴其家人以致全家慌慌不得安居云

△落花生仍無行

(瓦房店)當茲新秋正落花生上場之時往年此時早有下鄉收買者今年不但收買無幾而且行市亦大異往昔究竟是否經濟恐慌抑係銷路類靡則未敢驟然斷定云

△白菜賣價眞貴

(瓦房店)本埠四鄉之秋菜除蘿卜芥菜等類少許外則白菜爲唯一大宗出產然今秋初以雨水頻仍繼以亢旱不雨致所有白菜(十分之七八)爲地蟲侵蝕刻下賣價除上好白菜每斤小洋二元外而中等白菜少一元七八則不肯出賣云

△各行相繼開業

(九台縣)新政益民百業重張昇平景象已現於我王道赤子之前也是以本縣自入秋以還百行相繼開業者日益增多云

△出嫁又被送回

(雙城)善政街門牌一號住戶楊老太太係開官司店爲生月前往打官司王姓母女二人女年十四名換小容貌雖不甚美亦頗可人其母女住店日久事情又無結局以致床頭金盡經店東楊老太太從中商允將換小給某連長做妾身價吉錢一萬八千吊某連長生有季常之癖惟恐其妻知曉此事另租房二間將換小娶來過門不到五天其妻知道此事醋海生波遂至楊家將王氏與楊老太太罵個不休不亦樂乎又至家興師問罪連長不堪其擾狠心割愛將換小送回店內出據任其自便王氏爲貪一萬八千吊便宜隱惡不揚

△金鳳鈴竟潛逃

(開原)日興茶園坤伶金鳳鈴者年僅二旬以外姿色頗稱不惡於前日不知因何事故遠颺而逃據一般人紛紛議論謂該女領家張壽山係吉林省人曾於昔時携女在本省作藝賺得田產若干因該女至開身受種種虐待不知該女與何人鍾情双翼而飛云

△小賣所之刷新

(遼源)本邑玉豐永鴉片小賣所經理劉玉泉爲發展營業起見將該所屋內重加修飾隔離單間表糊潔淨並僱用女招待數名業蒙縣當局核准現正在採用婦女中據此該鴉片小賣所開辦時必有一番繁華云

△慈善機關日多

(海城)本縣慈善機關在事變以前設立者如慈善聯合會世界紅萬字會佛教會理善會同善社宣講室等純以慈善爲宗旨及新國家成立以來而慈善機關之設立日益增加年來如人類愛善會萬國赤十字社萬國道德會等翕然應運而起可見天心仁愛衆生漸漸趨於慈善境界似此善心團結一致自無競爭之可言將來世界大同固意中事也昔有大預言家言世界萬國必有歸一箇大統領管轄之日到此地步自無戰爭之事實言之即人々向善始能得此善結果云

△迫令購像買藥

(安東)市內近月以來屢有日人向商民强迫出售像片與戰勝九熱河戰史各等情索價奇昂稍拂其意輒以惡言相加各商民爲彼所迫只得忍而受之惟聞市內不平之言嘖々想該日人於我滿國建設伊始正講求王道政策修睦日滿親善爲主旨豈容若輩之强迫詐欺行爲望當局查禁以維商民生業也可

兜童良藥
童寶
小孩諸病第一靈藥

眩暈不省　急慢驚風　五疳發熱　麻疹痘瘡　胃腸諸病　胎毒夜啼　惡心靑便　傷食吐乳　兜科諸病　百發百中　藥店皆售　每包大洋　叁角

大連德記全棧大藥房發行

OHTA'S ISAN.
THE PEPTIC MEDICINE

健胃強壯
太田胃散

本靈藥實係家傳秘方數十年來行銷中外馳名於各界藥味爽快男女老幼四時每飯後服下一匙能助消化食慾增進健胃補脾豫防胃疾又防瘟疫倘或過飲過食服下一匙奏効如神苟重衞生諸君萬不可一日不備之至寶也

大日本東京　太田信義藥房啓
各地藥房均有出售
代理店　大連市浪花町　日本賣藥會社支店

不費分文可得此書

本書每部內附自動共益票奉贈讀者諸君利用此票則

仿元人繪圖 三國演義 出版

本社特覓善本之三國演義、並請名畫家繪圖、逐圖挿入文中、現已印成發行、茲將其特點畧述如左。

●特點(一)本書圖像悉仿元繪、與近代坊間刻本之繪圖、迥不相同、蓋因日本內閣文庫藏有元刻三國志平話一部(此書今祇一部、一部尚在中國)其中所繪圖像、與今日流行之演義刻本、頗多懸殊觀圖中人物服飾器用等等可見今人歷史上之想像較元代實大有變遷 此書既爲稀世珍籍、本報乃特請日本名畫家香月尙先生依原本逐次仿繪、不爽毫厘、可稱藝苑之佳作不第足供考證已也

●特點(二)本書爲一百二十回、本書所繪圖像則達二百七十二圖、每一回目挿入二圖或三圖、較今日流行本之圖像大爲增加、自能引起閱者之興味

●特點(三)本書係裝成一單行本較之一部分裝數本不致有殘缺之弊、且亦便於携帶

●特點(四)本書係用洋裝、書面美觀、關於印刷上、則字跡清晰、大小適宜、決無傷及目力之虞

定價 滿洲國幣壹元五角 ⊙代價先惠郵資不要 倘若掛號外加一角

總發行所 滿洲報社出版部 大連市常盤町二十九番地 (經理部電話四〇三四番)

發售處

大連沙河口大正通 啓明書社(電話九四二七番)
同 西崗子大龍街 啓化書社(電話五〇三一番)
同 西崗子大龍街 聚勝堂書局
同 西崗子平和街 新昌號(電話三八四七番)
同 西崗街 協源茂(電話五七五九番)
同 浪速町 協茂盛(電話四六三二番)
同 東鄉町 聚勝堂書局
同 連鎖商店街 右文閣(電話三三一五番)
瓦房店 長發祥書局
同 河南 日新書局(電話五五六號)
公主嶺 春瑞祥書局
奉天市 鼓樓北 福陞北號(電話三六四〇號)
同 同 同大印書館(電話三九三六號)
同 同 章福記書局
同 鼓樓南 關東印書館(電話二九四三號)
同 軍署大街 震泰報館(電話四二一七號)
同 商埠地南市場 文化廣播社(電話四三五四號)
安東 財神廟街 宏文書局
吉林 河南街 裕興書莊(電話七五八號)
同 同 萬順德書莊
同 河南街西頭 成文厚書局
新京 大馬路 德和義書局
同 北門外 同文書局
哈爾濱 道外 極東派報社
同 道外 震東派報社
同 正陽大街 同記書局
延吉 東大街 新文書社(電話十八號)
鐵嶺 西門裏 新華書局
遼陽 城內東大街 源興仁(電話二六七號)
同 二道街 襄平書局(其他各地有名書局)
營口 永世街 亞洲派報社(及各地滿洲報分社)

車胄猶豫未定、外城一片聲叫開門。車胄只得披挂上馬、引一千軍出城：跑過弔橋、大叫「文遠何在？」火光中只見雲長提刀縱馬直迎車胄、大叫曰：匹夫安敢懷詐、欲殺吾兄！」車胄大驚、戰未數合、遮闌不住、撥馬便回、到弔橋邊、城上陳登亂箭射下、車胄繞城而走。雲長趕來手起一刀、砍於馬下、割下首級、提回望城上呼曰：「反賊車胄、吾已殺之！衆等無罪、投降免死。」諸軍倒戈投降、軍民皆安。

雲長將胄頭去迎玄德具言車胄遇害之事、今已斬首。玄德大驚曰：「曹賊若來、如之奈何？」雲長曰：「弟與張飛迎之。」玄德懊悔不已遂入徐州、百姓父老伏道而接、玄德到府、尋張飛、飛已將車胄全家殺盡、玄德曰：「殺了曹操心腹之人如何肯休？」陳登曰：「某有一計、可退曹操。」正是：

既把孤身離虎穴、還將妙計息狼煙。

大同二年新型

先達牌火爐

賜關東軍本年新型多數購採之榮

目錄承索奉請實物對照從早購是爲至禱

●二大權威之証審

於帝國發明協會領帝國發明表彰有功賞
於國立燃料研究所領熱効率特別証明要如左
用有煙煤於本新型以行試驗熱効率最見優良且焚爐所最重之輻射熱効率極爲强大是本爐之特長也

必適尊意

特長

一、一日給煤一兩次則足不須數次添煤、
一、點火極簡燃起火行最速、
一、半減炭量而放熱數倍於他爐、
一、溫濕度之調節簡而便、
一、燃燒不生煙不惹煤氣省掃突之煩、
一、除去炭溶滓極易、
一、以最良鑄鉄製之接合堅密爐身如一
一、簡且以鍍克羅穆故其觀美而永遠無發銹之患
一、東西二廠大製之故出品量巨大價甚賤

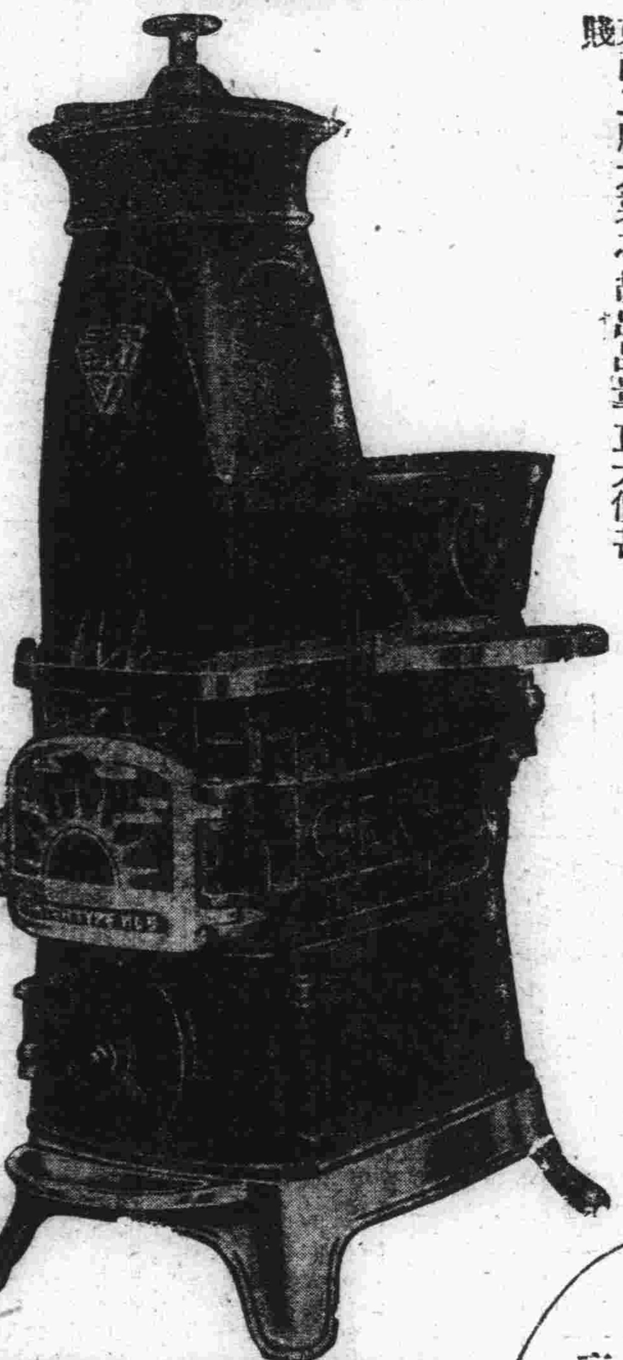

種類大小五種

贈送鮮明目錄 遠近不取郵稅 承招命直參趨

滿洲國 關東州 總批發處 大倉商事株式會社 大連 奉天 新京 哈爾濱

製造元 大阪 東京 山本最商店

大連販賣所 大連市伊勢町 久保洋行 電話 四三五三 七四三〇番

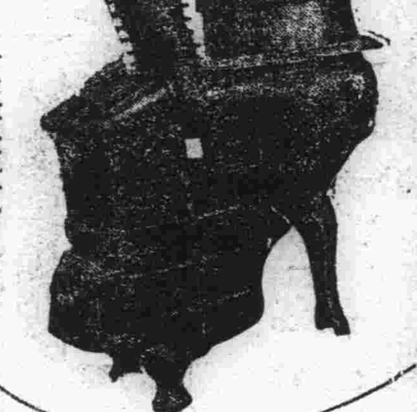
烹飪兼取普及型

烹飪兼收型

本品焚熱烹飪有兼收効、以助闔欒興而有高級普及兩型、普及型者價賤而便用最便高級型者觀頗美而無論何處可以擱置、

特約店

奉天小西關 高橋洋行
奉天千代田通 三榮洋行
奉天興安街 大田支店
奉天青葉町 山上電氣工務所
吉林新開外 大久保洋行
哈爾濱地段街 日光洋行
哈爾濱十道街 大滿商會
齊齊哈爾貿易館 昭和祥
洮南貿易館 昭盛號
錦縣貿易館 大信號
營口花園街 田口商店
公主嶺花園街 濱田洋行
四平街日進街 大連洋行支店
新京三笠町 仁和洋行
開原大和街 安阪金物店
鐵嶺松島町 栗原商店
橋頭驛前 松中商店
本溪湖永町 大塚支店
撫順永安大街 昭盛號
遼陽本町 鈴本洋行
海城大街 下村商會
大石橋驛前 カギヤ商店
蓋平城內 成和公司
瓦房店昌隆街 小川政次郎
旅順乃木町 岳南公司

大連

設理想的交通指揮者 監視往來車輛
豫防慘劇之頻發不已 各警署正進行研究中

商業中心之連市、年來關於發生交通流血慘劇事件層出不迭、査被害輕者幸免傷重者即由此而死去、故市內各警署統計每年管內所發生之交通事件、不下數百件以上致死者亦不在少數、各警署爲避防發生該種事件、曾時設預防方法或施行交通訓練或施行交通宣傳、以期俾市民對於交通上、有徹底的覺悟、今後免再遇難、但各警署、雖如此嚴重提防、而交通事件、仍時頻發不止、近來沙河口警察署管內、關於交通事件、大有頻發不止之勢、然由該署每對於事故發生之時、經嚴重調査其發生原因、不外乎關於司機者不注意、及其過於進行之速度有違犯各警署所規定之進行規則、故而發生交通事故、現各警署爲避防發生交通流血慘劇、並嚴重整理交通起見、今後對於交通頻繁之塲所、將來有必須特設理想的交通指揮者、不時出外監視、倘路中往來通行之各車類、有不依警署規定之進行速度而違法亂行、或於一時不加注意、發生事故、此理想的指揮者、趨臨現塲檢證一過、即能立時判明、此事果能實現、預想往來通行之各車類等、必須格外的注意、而對於頻發交通事故之聖德街方面、有必須先設立之必要、至於此事能否實施目下各警署、正進行研究中云云

伊大利軍艦入港

伊大利之砲艦卡保得號（容量一一三六噸）由芝罘出帆十六日午後六時入於大連港第二十九區之碇泊、五六日後、豫定離港赴上海、該艦乘有組員士官七名、其他水軍有百三十三名、該艦長爲海軍少佐佛蘭西斯克魯達氏

赤社大連委員支部之 社員章傳達式
德川副社長參列廿五日舉行 國人受章者張德純等十九名

此次日本赤十字社副社長德川氏來滿、於十月二十五日上午九時三十分、在大連民政署、同赤十字社大連委員支部、舉行有功社員章之傳達式典、故該支部長御影池大連民政署長、向各關係方面、發出通知、請屆時前往參列式典、即

△日時 十月二十五日上午九時三十分

△地址 大連民政署

△服裝 隨意

△當日授與之社員章、爲佩有功章、推薦者、及特別社員推薦者、銀盃授與者等、茲將右各受章者之中國人姓名列左

△佩有功章推薦者

曲子源、黃信之、任召南、林善齋、張燊町、藍少齋

△特別社員推薦者

威竹卿、周維頡、夏玉田、孫鏡涵、遲祖謙、陳杉章、孫昌遠、江富堂、霜德本、劉逢原、威竹亭、李殿卿

△銀盃授與者

張本政

視察佳木斯 移民之狀況
加藤一平來連

拓務省拓殖局加藤一平氏、爲視察佳木斯第一回武裝移民之現狀、乘於十八日入港之阿美利嘉丸來連云

竟設有解體之工廠 專窃盜自行車
附屬品均向天津方面密輸 橫行大連市被害者百餘輛

最近大連市內、屢出自轉車之窃盜案、橫行市中、無日無之、自入十月、大連警察署所轄之被害者、有五十餘輛統合全大連、不下百餘輛又於最近之三四日間、被害者尤多、於十七日大山通津久茂食堂外五家、均丟失自行車贓品之處分方法、聞在市內各所、設有解體工廠附屬品全向天津輸送、搜査上頗感困難、市內各警署、對解體之工廠、秘密搜査中云

劉筱衡麒麟童義舉 表演義務佳劇
所收票資捐青年會體育費 觀衆贊賞永作臨別之紀念

蒙名伶劉筱衡、麒麟童、楊瑞亭、張竹軒君等、熱心爲大連青年會、募體育費、於十月十八日晚七時在大連敷島町日本基督教青年會演義務戲一天、且右各名伶、均當於日內離連、如此熱心犧牲、爲大連體育上幫忙、故連埠顧曲家及熱心社會事業之紳商人士、乃大舉往大連青年會、主辦之義務戲塲觀劇、因之乃收得不最良好之成績也

右大連青年會主辦之募集體育費義務戲劇、於十八日晚七時、在大連日本基督教青年會舉行、因各界士紳、多熱心公益者、又有劉小衡麒麟童君等、臨別紀念之拿手好戲表演、故當時會塲內、幾無餘隙、即各登台表演名伶、亦均大賣力氣、博得極良好之成績、當夜之劇目、爲劉小衡之女起解、麒麟童之徐策跑城、楊瑞亭之空城計（代失街亭）張竹軒之黨州城、陳麒麟、小小淩雲之哭別寒窯、小蘭芬之登殿、張翠芬之行路尋子所表演之各劇、如張竹軒之黨州城、楊瑞亭之空城計（代失街亭）均爲唱做悉費氣力之戲、麒麟童之徐策跑城亦爲該伶拿手戲、不但緊湊而且有精神、表演徐策之神請、無不維妙維肖、至於多日未登台之劉小衡、此次雖然未十二分的全愈、因爲義務、毅然快諾、登臺獻技、即得盡義務、功於社會、更可以使一般愛劉伶者、得一解其眼福也、所表演之女起解、亦極費力氣、得觀衆之熱采不止、大連青年會、爲廣於宣傳、及說明此次演劇之理由、特撤布有左記之啓事

敬啓者、敝會歷來舉辦及參加外埠各種運動事宜、一切經費、均仰賴東州內各界士紳、及各社會團體力爲援助、始告成功、更如此次參加新京第二屆運動大會、派遣選手三十餘名往返食宿旅費、亦無不賴熱心諸公援助之力、得以成行、然入微支巨、虧空良多、不得不設法籌以謀補救、遂特邀請急於離連之名伶劉筱衡、麒麟童、楊瑞亭、張竹軒等、爲敝會盡義務一天、特在日本基督教青年會、表演各名伶平生之傑作、售得票價、以補助敝會體育經費之不足、佳座無多、請早駕臨、則不勝盼切之至

大連青年會體育部謹啓

熱心爲青年會盡義務之諸伶除劉小衡君、尚得在連休養然後返滬外、麒麟童君等則均於十九日車赴奉天、楊瑞亭君、本豫定於十八日晨乘大連丸赴青島、因此乃延於二十一日再首途、張竹軒君亦然、該諸伶如此熱心、連埠士紳如此盡力公益、實堪令人佩感云

再前此殺人未遂之劉順義自殺身死、其所行雖屬可惡已極、現麒麟童君等、念其愚蠢、而身後又極蕭條、贇出小洋百五十元、贈於劉之妻女、該伶如此熱腸救濟同部之困苦、亦實可風云

破金庫盜巨欵 向北滿高飛
電告各警署 嚴行搜捕中

本埠大和旅館、於十六日、被該館之夜間接客係員、尾傷義雄二十三歲、由大金庫竊取二千圓之現金逃去、豫料必於市內潛伏、故大連警署司法係員、當十六日總動員徹宵搜査、亦未捕獲、至十七日晨始知犯人乘七時五十分之列車、向瓦房店高飛遂經瓦房店警署、嚴重搜査之結果、判明該犯人、於十六日晚尚於瓦街某處潛伏、因見新聞之夕刊、詳細揭載且有自己之像片、已指明犯人、頗感驚恐、遂變服裝、乘夜間新京行之列車、向北地潛逃、如是大連署、電知沿線各警署、撤底的搜捕、將其逃路、完全打斷、至於逮捕、惟時間問題而已、至該犯所持之巨欵、似仍未得暇揮霍云

三人重傷三人無事 七人即死一名
伊室婦人病院事務長不幸 火石嶺之交通慘劇

大連婦人病院事務長、伊室利雄氏四十四歲、長男信一八歲、並有伊室之妻妹、及該病院事務長、平田義平四十五歲、平田之妻卅四歲平田氏妻妹之子春田常久九歲、六人於十七日午后三點半、共乘該病院大六六六號自動車、由廣瀨福壽操縱沿途中至水師營北、才過火石嶺子、廣瀨運轉手、稍帶酒氣於路試睡中、而自動車左側車輪、忽滑走至左側約三尺之低地、適在該三尺餘低地、有石塊、車被激動、而運轉手座席間之大玻璃紛碎、伊室氏及乘車者之顏面均各負傷、同時又因受强大之顛動、自動車亦向左側顚覆此時窗玻璃全部打碎、而頭及面部又負重傷、前車輪全壞、車體被鮮血所染、得到急報之旅順警察署、即急派車前往檢驗、伊室氏左胸部及左肋骨折斷四根、於五點四十五分、即行絕命矣

平田氏夫妻、廣瀨運轉手、三人頭部及面部負重傷、而伊室氏之妻妹、及長男信一與春田常久三人、均未受傷遂急將此負傷人等、收容於關東廳醫院醫治中

松田大連婦人病院長、聞得事變、即與前院長大槻滿次郎氏赴旅順

伊室氏、大正八年於關東廳財務局勤務、昭和元年六月大連療病院會計、七年四月旅順醫院勤務、本年六月一日、大連婦人病院會計主任、而伊室氏之妻、於今春二月故去、遺下之子女、由其姨妹代爲扶養云云

營口鹽務技正 曾田氏到任

由大藏省專賣局、派往滿洲國財政部、於營口鹽務處勤務技正、曾田泰氏、於十八日攜東子夫人到連

葛綿參事官拜訪

列席奉天參事官會議之長白縣參事官、葛綿次氏、於閉會之後、假此良機、來遊大連、特到本報、及其他各機關、行訪問之禮云

通遼方面之 鼠疫仍猖獗

現已秋風漸涼、各項雜疫均皆湮滅、而於農安通遼等附近各處、發生百斯篤患者、無日無之、大有不可遏止之勢、據滿鐵衛生課、於本月十七日、接電謂、於通遼西方部落、發生百斯篤患者二名、現正在該地進行調査中又於巴卯達拉方面、第二班防疫之報告、自九月十六日以後、迄至十月七日、在該地發生百斯篤而行死去者、有三十九名之多、今後該防疫班、於該地正努力詳細調査中云云

卜於明治佳節表彰 教育界功勞者
十年以上勤續者七名 於十一月三日舉行之

大連市於十一月三日之日本明治佳節、舉行市內各小學校、並各學堂之教員、在十年以上勤職功勞者、七名表彰式、贈與感謝狀、及紀念品、今將受榮譽之七氏、分誌於左

△櫻井勤四郎氏、在小學校充教員九年、並兼校長之職、十五年矣昭和七年三月退職、該氏最初於第四尋常小學校、（今大廣塲小學校）任校長、當今校基鼎立、教育普化、成績極爲優良矣

△外池平氏、在小學校任教員十三年、並任校長職十年、時下在旅順第二小學校勤務、該氏最初於第六尋常小學校、今之松林小學校任校長之職、同校校基大立、教育普化、成績甚爲優秀矣

△倉島丑太郎氏、於小學校任教員、兼校長之職十二年、公學堂教諭、兼堂長之職九年、相繼勤職、昭和七年三月退任、目下在教科書編輯部勤職、年逾古稀、始終參於教育機關以普及教化日滿子弟、成績極爲優良、而普通之所不及也、頗得一般之好評云

△越川直作氏、於小學校任教員之職十三年、並兼任校長之責七年、相繼勤職目下在關東廳任事、該氏初始於大正小學校、任校長之職責、校基臚々日上教育善化、而獲得成績、誠爲良好

△國本小太郎氏、在小學校任教員之職責、兼任校長之重職、已十有六年、初任第一尋常小學校（今之朝日小學）之校長校基今已大立、教育普化、成績極爲優秀、昭和六年四月退職矣、目下在教科書編輯部勤務云

△海老澤五郎氏、於小學校充任教員之職四年、並兼任校長十一年相續勤職、並經營沙河口小學校之開設創始、教育普遍、獲得成績極爲優良、而尙得一般之好評、大正十二年二月退任、目下在東京隱居待老矣

△淺井次郎氏、於公學堂充任教員及學堂長囑託之職依民政署在一年通算已十二年之勤續任職矣、其間該氏在中而滿人之教育、大連公學堂初起草之規程實質的基礎、大立功勞顯著一般、該氏在大正六年四月退職矣、目下在東京居住云

石擊電車窗玻璃

本月十六日午後五時三十五分頃、滿電所有之七號電車開往老虎灘間、經由初音町薩摩溫泉附近、疾走之際、忽聞空中有槍彈作發之聲、當經車掌檢視之下、發現將車中窗上之玻璃擊碎約有一分五厘之痕跡、乘客頓覺一時之慌忙失措、事係該處附近之淘氣小孩誤手所爲云

人事

大連市商會會計主任鄒文祺君、今春作古、寄柩於寄柩所內、茲擇陽歷十月二十日由其子鄒世偎等護送搭有利輪船至龍口轉黃縣原籍安葬、大連市商會及大連道院一般知交准於廿日午前九時起齊集大禮堂唪經致祭、於十一時舉行告別式、一同執紼會送與埠頭登輪云

介紹欄

△介紹名醫△ 名醫武維揚氏爲醫學專門畢業高材生、造詣既深、研究有素、對於診治、不但脈理精通、岐黃熟諳、故能手到病除、早占勿藥、誠大連懸壺界之佼佼也

本社啓事

逕啓者茲委任唐潤之君爲大連總派報處長嗣後各界如有訂閱報章者希與唐君接洽可也此佈

啓者鄙人久蒙遠近紳商各界格外關垂曷勝銘感今又承滿洲報社委以大連總派報處長之職誠恐才疏學淺不堪勝任深望新知舊雨倍前援助是爲所懇謹將外勤人員氏名列後望祈各界注意焉

外勤經理 王君一
外勤派報 殷乃普 宋秀岩
收欵員 唐有忱

滿洲報大連總派報處 處長 唐潤之謹啓 大連市三春町 電話長九四五六番

農業雜誌

看哪！ 堂堂數千萬農家待望之中心

滿洲唯一漢文農業雜誌『農業進步』出刊

內容特點 專介紹一般農業、果樹、園藝、畜產、副業、病虫防除等之知識、材料豐富、行文淺易人人都可了解、易於實行、誠爲農業家每月必讀的雜誌、且價格低廉、祇要出兩角錢可得莫大的益處。

親愛的農業家諸君● 切望爲君之幸福一讀此誌！● 全年十二冊大洋二元、訂閱者請用振替紙先惠欵

發行所 旅順市善通寺町三番地 農業進步社 振替口座大連七〇三

大儒醫西田舍翁

舍翁君黃縣人年六十二十八歲入泮科舉不第棄儒就醫於外祖家該外祖張君東魯十世名醫從而肄習十餘年精通脈理深得岐黃秘術懸壺十載遠近馳名而紀君佐慶居本埠久患脊痛函請到連下車後一經診視着手成春而間病者絡繹不絕方藥一施無不隨手而愈鄉親威友勸入漢醫研究會考試合格發給證書疾愈之家無可酬謝用特登報以資表揚

登報人 徐香圃 田潤洲 田蔭堂 馬卓亭 馬洪聲 紀佐慶 張貽典 張喜庭 張子仁 王子浦 張國儒 金莽玻 包時塘 孫鏡涵 于雲梯 馬玉泉 限寓西崗晉豐油房

木材販賣廣告

本號今由北滿運來大宗木板紅松白松及黃花松各樣俱全批發零售一概廉價歡迎主顧恐未週知特此聲明敝材廠設在大連市榮町二番地外北面便是有惠顧者請至敝號接洽是荷

大連市榮町二番地 電話六五一三番 永盛木廠
大連市日吉町一二 電話九〇七〇番 振興隆

漢醫 武維揚 診所 西崗大龍街呼出電話二一七〇一番

寫眞銅版與凸版凹版 久保田寫眞製版所 大連市武藏町六六 商話八六三一番

岐山醫院 各科診療病室完備 醫師楊鳳鳴 小崗子平康街五十七番地 電話四六五五

廣告事件…… 電話四〇三四番

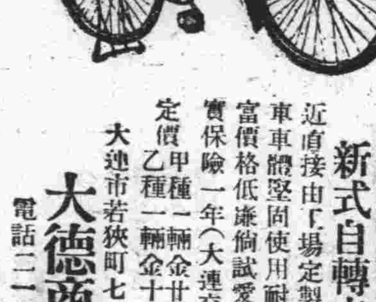

堅固。輕便。價賤 新式自轉車出現

近直接由工場定製新式自轉車車體堅固使用耐久在庶豐富價格低廉倘試愛用確知其實保險一年（大連交貨）

定價 甲種一輛金廿二圓五角 乙種一輛金十八圓五角

大連市若狹町七一番地 **大德商會** 電話二一七四五番

口飲其物無異身臨其境

本號浙廠監製、近由徽省運到之（安徽）老竹嶺新花大方（安徽）諸佛庵六安銀針（浙江）淳安縣銀針毛峯（浙江）湖墅杭城貢菊（四種新鮮嫩茶）均已到連望

各界惠顧從速

大連西崗警察署前 **德生茶店謹啓** 電話二一六八三番

二樓大宗 上海線呢照碼七扣 提莊各貨分類折扣

大連奧町五十五番 **德泰百貨店** 代表電話四一八一七番

大連新昌號紬緞呢絨皮貨店廣告

江楓弄紫蘿菊飄丹應時運到奇異絲絨維新綢緞流行布疋新式衣料大宗皮貨刻已到齊細毛輕裘無不完備定價劃一分外克已各界垂顧必竭愚誠以副雅意也

大連市平和街卅番地 電話 門市部 長四九〇四 批發部 三八四七

中華棧新社開幕

眞 大連常陸町三三、三七、四一、番地、

旅客福星

正 自蓋新式洋灰鐵筋三層樓房

破天荒十大特色

房屋寬濶各屋皆有自來熱水洗臉盆站櫃大鏡躺椅銅床錦被電鈴西式大磁盆沐浴室由客自便分文不取自來水小便器自來水坐甬大便器客用信紙信封俱全冬則暖氣夏則風扇倍極完善應酬周到價廉便利報關上稅

本社電話長七九七一 樓上大連奧町電話二一六四六 樓下電話四二〇四〇 棧櫃電話五七四四

營口 中華棧 電話九四九
長春 義昌公司 長電話二七八
哈爾濱 中華棧 道裏電話四三八五 道外運輸部電話二一三一 棧櫃電話二七〇二
青島 中和棧 電話一四三九 華東棧 電話一〇三八 華錢莊 電話九一一四

大連市奧町中華棧 主人 張災町啓

大宗皮貨刻已到齊廉價出售

大連監部通 **西德泰百貨店** 電 六四五九 八五九四 番

大連名商介紹

商務印書館出版 **小學生文庫** 全書五百冊 定價大洋七拾圓 預約出售只賣大洋四拾五圓 外加郵費大洋四圓 陽歷十一月底截止 函索樣本照寄 大連市大龍街一六 **啓化書社** 電話長五〇三一番

油類種目 各種馬達油 各種機械油 各種汽油 白菊花煤油 雙喜牌煤油 各種煤油

新到頂上西藏紅花 大連燐寸得寶火柴 大連市比須町一六八 **永大公司** 電二二六四七

謄寫版及附屬品 商學事務用品類 **永興文具店** 浪速町三一 電話二二四八四

電話 買賣、手續、無費辦理 並出貸薄利金融 大連市敷島町六六 **電話商會** 電話三八九〇

流行式洋服專門 **根屋洋服店** 浪速町電話二二六〇

印刷製本迅速鮮明 **連生印刷** 奧町電二二六九八

應時便吃中西菜式 **共和樓菜館** 淡路町電七〇九五

大連南方愼記旅社減價聲明 本旅社創設以來歷有年所今爲優待顧客起見於本月起特別大減價今將價目列下

	（原價）	（新價）
優等	五圓五角	三圓八角五
特等	四圓五角	三圓一角五
一等	三元五角	二圓八角
二等	二圓五角	一圓八角
三等	一圓五角	一圓二角

大連市山縣通須磨町 **南方愼記大旅社啓** 電三二六一番

經濟

倫敦大條期現俱報縮 本埠鈔票遽轉疲

紐約長孟買縮標金情頗不穩 滙兌中美不變日美英美返提

據本報十八日專電、海外市況、倫敦大條、期現俱縮、現市十七便士四分三、期市十七便士十六分之十三、紐約長、爲三十六仙四分一、孟買縮爲五十五盧比十六分之十五、各國滙兌、中美不變、仍爲二十九弗整、日美提高三十一仙、爲二十七弗十八仙、英美則提五仙二分一、爲四弗五十八仙四分一云

本埠鈔票、於柔疑沈穩中、遽呈疲弱狀態、查其原因、仍爲匯兌管理之所影響、十八日前場開盤、現市一千一百二十二元、安八十萬、期市一千一百二十三元、安一百八十二萬、金對洋一二三六〇、鈔對洋一三八五五、大洋對鈔九四六〇云、嗣後市轉付窄、大連幇存、行市一進一退、情頗不穩

東滙、大連幇署空、遠期滙兌、近期隨之趨疲、正金寶價一〇七、六二五

美滙、銀行事少、投機家亦待機不前、市況更下云

十八日上海電訊、美國物價一齊反騰、標金開價落下十

中國米銷運出口 下月一日解禁

粵入口洋米分等征稅

南京訊、中國財部前以現在全國可實現洋米麥進口日增、散布場市、香港訊、粵實行征收洋米稅致國內糧食低落、而農村經濟、米商曾聯合請願撤銷無稅、茲爲救濟農效、現改請當局、就入口洋米、分類增稅上等每石一元業起見、已擬將原禁糧食外次等七角、再次五角、現米運令停止、經財長宋子文提商接省電、財廳已允分類征上週行政院會議通過實行予自由銷運出口大致下月一日稅、決於八日復運

錦縣買棉頗不佳

市內承興泰店、自十一日公價買至十三日、計三日間、廣東幇成買入五千餘斤、查其收買價格頗不佳、審悉其情、概因一般售棉者、多未悉買棉之信故也、以俟遍知於遠近、二三日內、定有大宗之售入云

茲誌十四日棉價如左

▲穰花百斤 四〇、六五分

▲籽花百斤 九、六六分

安東市商會較斗

安東市商會、對於各糧行油業及航業等、行使斗級、歷屆春秋兩季、較準一次、俾昭公允、茲又屆本年秋季較斗之期、齊集天后宮院該會因擬於八日起通知各商航、等業開始較斗近、日以來、各該商航、紛紛先後將斗向天后宮公同較量、共計市內各商航斗級、足達三百餘面、不日即可較完云

麥粮價格過於低落 農村益形疲弊

奉省實業廳研究應急對策 不日將提出中央

滿洲國本年因雨量適宜、故農產品之收穫較往年爲豐、而其大宗則爲紅粮與小麥、然其價格、異常低落、而較其生產之成本費尚低、故農民日趨破產、農村益形疲弊、考其原因、則由於關稅獨立後、中國之華南與華北對于滿洲國粮食之輸入口、有不當之課稅以致不能輸出而又加滿洲國之金融實行緊縮政策、禁止中央銀行收買特產、但最近對於最重要之日本米價、對比之調解、農產物價之低落、以放任自居然、以農業爲主要產業之滿洲國、誠爲一大危機、奉天省實業廳、當此收穫時期、爲研究粮價之應急策、不日將提於中央云

榮昌結束已完竣

市內平和街榮昌銀號、自節前宣布休業後、即積極進行結束、現已完竣、今後一切事務由楊海榮氏交其公子桂生接辦、惟榮昌休業後、外間曾多有批評、僉謂楊氏深明時勢、對人尤能出之以仁、茲據某錢業界巨擘談云

大豆豐收 豆餅暴落

本年大豆爲稀有豐收故價格豫想必落、因是豆餅亦必至於暴落、其主因以大豆及豆油之主要需要國之德國、賦課禁止的輸入、奉關稅、難有大豆之消化難、且向華南華北之輸出激減、金融逼迫等舉故行市對昨年之豆餅一

開原特產發送量

九月中由開原驛向各地發送之特產物數量、爲一萬八千五百七十一噸、與前年同期之一萬六千一百一噸、比較之則有二四千百七十噸之增加、其細目如左（單位噸）

	大豆	高粱	包米	粟	其他
大連	一一、〇四〇、〇	九三〇、〇	三、六〇〇、〇	一三〇、〇	一三五、八
營口	—	一八〇、〇	—	—	八〇
奉天	—	—	一、六	—	二、一
朝鮮	—	—	—	九〇、〇	—
其他	一五〇、〇	一、九〇八、九	一三一	四八二、一	一三〇、八

商情

溯榮昌銀號開幕已十三載、主人楊氏在連多年、其急公好義、已爲人所共知、經營錢業後、市內曾多賴其調劑、故其信用素著、前途正不可量、惟以市面蕭條、大勢已去、楊氏乃決心結束、但對於存戶、覺備妥鉅款、催人往領、而於兩週內、清理完畢、此舉實屬難能可貴、非具仁心俠骨者、曷克臻此、歷來錢業之宣告休業、未聞有如楊氏之能全始全終者、吾人實深欽佩、聞氏今後將息影田園、吾人深嘆今後社會事業少一贊助劃進行之人云云、雖然楊氏過機、仍當再起、對於社會公益、自必間接盡力也

大同元年份貿易統計概況

【滿洲國財政部發表】（五）

一九三一年、一九三二年、大宗出口貨物品名別總數比較表（單位海關兩）

貨別	數量單位	一九三一年 數量	一九三一年 價額	一九三二年 數量	一九三二年 價額
黃豆	擔	四六、八九七、一一一	一五七、四七二、三〇一	四二、三九八、六三九	一四三、八五九、五二四
粟	同	二、九八二、八二一	一〇、九三一、二八一	三、八二五、六九六	一五、一〇〇、二六八
玉蜀黍	同	九九〇、四七一	二、六九六、四〇五	一、一六二、九一七	三、二九六、一六〇
高粱	同	四、九二三、五〇	八、三九九、〇五	一、八六、三五	五、〇六三七
落花生	同	一、〇六九、五九〇	五、八二五、八四〇	六、一九八、二五	四、八四二、七〇
鹽	同	五、一七二、〇六八	三、六七九、四五	四、五四八、七八	四、五一二、〇〇〇
豆油	同	三、〇九九、五三一	一、九〇三、一〇〇	二、一一〇、〇五〇	二、四一五、五一八
野蠶絲	同	三五五、五五二	一、九〇、三八	二、一六〇、四	四四〇、七八
綿織絲	擔	一、一七、三四八	七、九九二、〇	一、〇八、七四一	五、二五八八、〇五
煤	噸	四、九、一七、〇二	四五五、八六八	三、七七四、〇二	三、二六〇、四八〇五
木材	價	—	五九九、二二	—	三四六、二、四七〇三
豆餅	擔	三一、三七五、一三三	七九、九六六、八五七	二三、五一八、四六二	六六、三一一、三九〇

一九三一年、一九三二年、大宗進口貨物品名別總數比較表（單位金單位）

貨別	數量單位	一九三一年 數量	一九三一年 價額	一九三二年 數量	一九三二年 價額
米穀	擔	三、九二三、三二	一〇、五一九、三八八	二〇、八四八〇	九四四、七八七
麵粉	同	三、〇八一、八〇一	五、一二五、一一八	四五八、六	一、五六八、三一三
茶	同	四、〇五五九	一、六〇一、二一	五七、六二、〇九	一、四〇五、九〇
糖	同	一、〇八九、三五	七、四九、〇五五	五八、一三九	七、四九、一七九
煤油	美加侖	一〇、二、〇八一	四、四一五、六三五	一五、三二五、八七九	二、三二二、二六九
汽油	同	一、〇〇二、二八	一、六三、四五〇一	三、〇、二〇、三九	一、八五、二二九
綿花	同	二、五五、八二二	八、七五一九、〇	一、三五、〇、七	八、五五、七〇
棉紗	擔	一、二七九、八七	七、五〇九、一	三五七、五	三、三五九、七
棉布品	價	—	二五、四九、三八七	—	六二二、九〇
綢緞	同	—	二六〇、〇三	—	二一〇、六八
呢絨	同	—	二六四七五五	—	三三八、八一六
麻袋	同	—	一三四七六九四	—	三二三、六一一
鐵鋼	同	—	六〇九、五五	—	一〇、九二、一九
車類	同	—	三五、一七、八〇	—	二、六九、八九
木材	同	—	二、七七〇、六四	—	一、八六七、六九

本埠特產（十八日前場）

品名	月限	開盤	收盤
▲大豆	裝袋十月	三、九三	三、九九
	十一月	三、九七	三、九六
	十二月	三、八一	三、八三
	一月	三、八〇	三、八一
	二月	三、八〇	三、八二
	三月	三、八二	三、八三
▲豆餅	現貨	一、一九〇	一、一九〇
	十月	—	—
	十一月	—	—
	十二月	一、一七五	一、一八〇
	一月	—	—
	二月	—	—
▲豆油	現貨	一〇、六〇	一〇、六〇
	十月	—	—
	十一月	一〇、一〇	一〇、二〇
	十二月	—	—
▲高粱	現貨	—	—
	十月	一、九七	一、九七
	十一月	一、九九	一、九九
	十二月	二、〇〇	二、〇一
	一月	—	—
	二月	二、〇五	二、〇九

（十八日後場）

品名	月限	開盤	收盤
▲大豆	裝袋十月	三、九七	三、九九
	十一月	三、九六	三、九九
	十二月	三、八二	三、八四
	一月	三、七九	三、八二
	二月	三、八〇	三、八二
	三月	三、八三	三、八四
▲豆餅	現貨	一、一八五	一、二〇〇
	十月	—	—
	十一月	—	—
	十二月	一、一七〇	一、一八〇
	一月	一、一八〇	一、一八〇
▲豆油	現貨	—	—
	十一月	—	—
	十二月	一〇、二五	一〇、三〇
	一月	—	—
▲高粱	現貨	一、九七	一、九六
	十月	—	—
	十一月	一、九七	一、九六
	十二月	二、〇〇	二、〇一

本埠錢鈔（十八日前場）

▲大連鈔票

	高	低	成交額
現貨	一三、一〇	一三、一五	八〇萬
近期	—	—	—
遠期	一三、一〇	一三、一五	一八二萬
十時 鈔對金	一三三〇	鈔對洋 一三八四五	金對洋 一三三四〇
十二時 鈔對金	一三三五	鈔對洋 一三八五五	金對洋 一三三五五
十二時半	一三三〇		

▲大連鈔票（十八日後場）

	高	低	成交額
現貨	一三、三〇	一三、一五	五萬
遠期	一三、三五	一三、五五	四七萬
二時半 鈔對金	一三三五	鈔對洋 一三八六〇	金對洋 一三三六〇
三時半	一三三〇	一三八七〇	一三三六〇

電報滙兌（十八日）

項目	行市
倫敦銀塊 現	一七便士四分三
期市	一七便士十六分一三
紐約銀塊	三六仙四分一
孟買銀塊	五五留比十六分十五
英美匯兌	四弗五十八仙四分一
日美匯兌	二七弗一八
中美匯兌	二九弗〇〇
▲美棉 現貨	九仙四五
十二月	九仙一二
一月	九仙二六
三月	九仙三〇
五月	九仙四〇
七月	九仙六三
▲印度棉花 奔哥爾	盧比
布牢其	盧比
奧姆拉	盧比
▲神戶滙兌 日美 賣	二七弗〇分
買	二七弗一六分五
正午 賣	弗分
買	弗分
▲滙豐掛期（十八日） 日滙	一〇五元五〇
英滙	一仙三便士五〇〇
美滙	二八弗七五〇
▲上海標金 開行	八一六元一角
最高	八一九元六角
最低	八一五元〇角
收盤	八一七元八角
▲上海外匯 東匯 賣	一〇七元六二五
買	一〇八元〇〇〇
英匯 賣	一三先令便士一二五
買	一三先令便士三三五
美匯 賣	二九弗一二五
買	二九弗六七五

商品市場（十八日前場）

▲大阪三品

限月	前場開盤	後場收盤
十月	二三六〇〇	二三五一〇
十一月	二二九五〇	二二六九〇
十二月	二三三一〇	二三三〇〇
一月	二二九〇〇	二二八九〇
二月	二三〇六〇	二三〇六〇
三月	二三〇〇〇	二三〇五〇
四月	二三二四〇	二三二〇〇

▲大阪棉花 現貨 五二、〇〇 開盤 定期 五四、五五 收盤 五四、五五

▲大阪期米

	開盤 現	中	期	收盤 現	中	期
現貨 五二、〇〇 定期 五四、五〇	二四、一七	二三、七五	二三、八四	二四、一六	二三、七五	二三、八五

▲東京期米

開盤 現	中	期	收盤 現	中	期
二四、四一	二三、八四	二三、九二	二四、四三	二三、九三	二三、九五

▲仁川期米

開盤 現	中	期	收盤 現	中	期
二二、六九	—	—	二二、〇九	二二、〇八	二二、〇八

▲神戶豆餅 十一月 — 十二月 — 一月 —

▲大連股票 五品期 二七、九〇 / 二七、九〇 豆新期 — 錢鈔期 —

▲同短期 五品期 二七、六〇 / 二七、一〇 豆新期 — 東新期 一〇一、九〇 / 一〇一、〇七 高 一〇一、九〇 / 一〇〇、五〇 錢鈔期 —

▲大阪三品（十六日後場）

限月	前場開盤	後場收盤
十月	二三五八〇	二三五九〇
十一月	二三八〇〇	二二九〇〇
十二月	二三三一〇	二三三一〇

▲大阪棉花

限月	開盤	收盤
一月	二〇八九〇	二〇八九九
二月	二〇六七〇	二〇六八九
三月	二〇五四〇	二〇五六六
四月	二〇四〇〇	二〇四〇〇

▲大阪期米 開盤 現貨 五一、九〇 定期 五一、七五 收盤 現貨 五四、五〇 定期 五四、六〇

開盤 現	中	期	收盤 現	中	期
二四、一六	二三、七四	二三、八五	二四、一六	二三、七五	二三、八四

▲東京期米

開盤 現	中	期	收盤 現	中	期
二四、四三	二三、九一	二三、九一	二四、四二	二三、九二	二三、九一

▲仁川期米

開盤 現	中	期	收盤 現	中	期
—	—	二二、〇五	—	—	二二、〇九

▲橫濱生絲

限月	前一節	前二節
十月	七〇六〇〇	七〇九〇〇
十一月	六九九〇〇	七〇三〇〇
十二月	六九九〇〇	七〇七〇〇
一月	六九九〇〇	七〇〇〇〇
二月	六九八〇〇	七〇〇〇〇
三月	一九七〇〇	七〇〇〇〇

▲印度麻袋 綠扛袋 二一留比八分七 密打袋 二四留比八分三 兌滙行 七九留比〇分〇

北地行市（十八日前場）

品名	項目	行市
▲奉票對金票	現貨	五、六五〇
▲開原國幣對金票（奉天國幣）	現貨	一〇五七五 / 一〇五四五
	定期	九四、五〇 / 九四、六六
	高	九四、七〇 / 九四、三二
▲新京國幣對金票	現貨	一〇五、六〇 / 一〇五、八〇
▲哈爾濱國幣對金票	現貨	一〇五、八〇 / 一〇五、八〇
▲安東國幣對金票	現貨	一〇五、四五 / 一〇五、四五
（安東平銀）	現貨	一、四五五
	滙兌近期	一、四六〇
	遠期	一、四六五
哈爾濱（大豆）	十月	五八〇 / 五七五
	十一月	五七〇 / 五七〇
	十二月	五六五 / 五六五
同（小麥）	十月	一〇五〇 / 一〇〇〇
	十一月	一〇五〇 / 一〇〇〇
	十二月	一〇七五 / 一〇九七五
國幣鈔票	▲公主嶺錢鈔現貨	—

（十八日後場）

品名	項目	行市
▲奉天奉票對金票	現貨	五、六五〇
（奉天國幣）	現貨	一〇五四五 / 一〇五五〇
	定期	九四、六〇 / 九四、五五
	高	九四、六〇 / 九四、五五
▲開原國幣對金票	現貨	一〇五、四〇 / 一〇五、四〇
▲新京國幣對金票	現貨	一〇五、五〇 / 一〇五、五〇
▲哈爾濱國幣對金票	現貨	一〇五、四〇 / 一〇五、五〇
（安東平銀）	近期	一、四六八
	遠期	一、四六八
哈爾濱（大豆）	十月	五七〇 / 五七五
	十一月	五六五 / 五六五
	十二月	五六〇 / 五五五
哈爾濱（小麥）	十月	一〇〇〇 / 一〇〇〇
	十一月	一〇五〇 / 一〇八〇
	十二月	一〇七五 / 一〇七五
國幣鈔票	▲公主嶺錢鈔現貨	—

各地發送量

地名	大豆	高粱	豆餅	雜粮
▲開原	三七車	一車		五車
▲公主嶺	三車	一車		四車
▲四平街	二車	三車		四車
▲新京	五車	一七車	一〇車	四車
▲大連	一八五車		八車	七車

（大連 豆 高粱 豆餅 雜粮 粕）

東北人物志

已經絕版、不再印行、所餘無多、如不急速購買、即永久不能得矣

◎定價大洋十五元（特價七扣）◎特價先惠不要郵費

華譯國聯調查團報告書

代價先惠 不收郵費

忽又三版

附錄 ◎日本意見書◎九國遠東條約 ◎中日代表之演說◎非戰公約 ◎國際聯盟會盟約

【每冊大洋六角 附錄在內】

▲僅購附錄每冊大洋五分郵費二分（但無國際聯盟會盟約）

大連市常盤町二十九番地 總發行所 滿洲報出版部

發售處

大連沙河口大正通 啓明書社（電話九四二七番）
同 西崗子大龍街 啓化書社（電話五〇三一番）
同 西崗子平和街 聚勝堂書局
同 西崗街 新昌號（電話三八四七番）
同 浪速町 協源茂（電話五七九番）
同 東鄉町 協茂盛（電話四六三二番）
同 連鎖商店街 聚勝堂書局
瓦房店 長發祥書局 右文閣（電話三三一五番）
同 日新書局（電話五五六號）
公主嶺 河南 春瑞祥書局
奉天市鼓樓北 福陞北號（電話三六四〇號）
同 同大印書館（電話三九三六號）
同 鼓樓南 章福記書局 開東印書館（電話二九四三號）

同 軍署大街 震泰報館（電話四二一七號）
同 商埠地南市場 文化廣播社（電話四三五四號）
安東 財神廟街 宏文書局
吉林 河南街 裕興書莊（電話 七五八號）
同 同 萬順德書莊（電話 六六七號）
同 河南街西頭 成文厚書局
新京 大馬路 德和義書局
同 北門外 同文書局
哈爾濱 道外 極東派報社
同 道外 震東報社
同 正陽大街 同記書局
延吉 東大街 新文書社（電話 十八號）
鐵嶺 西門裏 新華書局
遼陽 城內東大街 源興仁（電話 二六七號）
同 二道街 襄平書局
營口 永世街 亞洲派報社（其他各地有名書局及各地滿洲報分社）

瀋陽有聲電影院

四經路・七緯路 電話三一七一五

十月十九日至廿一日……星期四至星期六

全部歌舞 包羅萬象 戲劇之王 價值百萬
震驚寰球 空前未有 天然五彩 偉大佳片

銀幕第一 武藝明星 琵琵黛妮兒 主演
銀壇第一 歌唱明星 約翰包爾 合演

△此片在到處開演、必要特別加價
△此片在到處開演、收入必要最多
△此片在到處開演、戲院必要滿座
△此片在到處演後、觀衆必要重演

是黛妮兒第一套有聲片也是世界最偉大不朽的有聲片的峰造極爲他片所未有聽歌舞聲勢……

南國佳人 又名 麗娃栗姫

新世界電影院

陽曆十月十七日起映五天

加映 有聲寔寫 漫畫滑稽 比完全說話 前更强

十四集 紅蓮寺

不日放映 轟動全球 全部有聲 古裝名片 上說話 四郎探母 ◎主演 譚富英 雪艷琴

決於十月廿二號放映 明星公司出品 胡蝶女士主演 全部有聲說話 ◎自由之花◎

大阪商船出帆

▲志摩丸 ●開往天津 十月廿五日
▲日東丸 十一月一日
▲江龍丸 十一月八日
●開往橫濱（掛今治）
▲江龍丸 十月廿二日
▲志摩丸 十月廿九日
▲日東丸 十一月五日
●開往門司神戶大阪
▲西亞得爾丸 十月十九日
▲亞米利加丸 十月二十日
▲烏拉爾丸 十月廿一日
▲哈爾濱丸 十月廿三日
▲特克馬丸 十月廿四日
▲香港丸 十月廿五日
▲烏斯利丸 十月廿七日
▲貝加爾丸 十月廿九日
●開往上海福州基隆高雄
▲盛京丸 十月廿二日
▲長沙丸 十一月八日
▲福建丸 十一月十六日
●開往紐育
▲北海丸 十月廿七日
●印下載客

大阪商船株式會社大連支社 電話四一三七番 川九一四番 奉天出張所電話二一三九番 新京出張所

惠通行出帆

▲利通號 ●開往芝威仁 十月廿二日
▲福壽丸 ●開往芝罘 十月二十日
▲照國丸 ●開往門字今尾 十月三十日
▲神福丸 ●開往安東 十月十九日

惠通行 電話六一一八、三八五一

阿波共同汽船出帆（大連）

▲十六共同丸 ●開往芝罘威海衛青島 十月二十日
▲廿六共同丸 十月廿三日
▲卅六共同丸 ●開往芝罘威海衛仁川 十月廿五日
▲長山丸 ●開往天津（塘沽止） 十月廿九日
▲長山丸 ●開往仁川鎮南浦 十月廿三日
▲十八共同丸 ●開往芝罘 十月廿一日

阿波國共同汽船株式會社 大連支店 大連市山縣通二〇〇番地

大連汽船出帆

●開往青島上海
▲青島丸 十月廿一日
▲奉天丸 十月廿四日
▲大連丸 十月廿七日
●開往天津（塘沽止）
▲長平丸 十月廿一日
▲天津丸 十月廿三日
●開往安東
▲天沙丸 十月二十日
●開往天津（天津湖航）
▲天沙丸 十月廿五日
●開往龍口
▲龍平丸 十月十九日
●開往長崎基隆高雄
▲山西丸 十月廿四日
▲山東丸 十一月四日
●開往新潟伏木敦賀
▲河北丸 十月廿三日
●開往芝罘滿津雄基
▲遼河丸 十月廿五日
●營口大連阪神行
▲龍鳳丸 十月三十日

大連汽船株式會社

專屬貨客經理店 大連市敷島町永和公司 電話七八六八・七二七五

阪神航路 專屬貨物經理 澤山兄弟商會 電話五二六五、四六八一番

台灣航路荷客取扱店 大連敷島町 丸二商會

乘船切符發賣所大連伊勢町 ジャパンツーリストビュロ 大連案內所電話五五五四番

政記輪船出帆

▲永利號 ●開往芝罘 十月十九日
▲茂利號 ●開往天津 十月二十日
▲有利號 ●開往龍口登州 十月二十日
▲勝利號 ●開往青島 十月二十日

政記輪船股份有限公司 電話四一四一番

日清汽船出帆（大連）

●開往上海青島香港廣東
▲嵩山丸 十月廿四日
▲唐山丸 十一月四日
▲華山丸 十一月七日
▲廬山丸 十一月十五日